Assinatura no País
ANO . . . . . Cr$ 250,00
SEMESTRE . . . Cr$ 150,00

DIARIO DE PERNAMBUCO

Edição de 12 páginas
Preço: Cr$ 1,00

RECIFE — PERNAMBUCO — BRASIL
Orgão dos "Diarios Associados"
A. J. de Mirando Freire, fundador
JORNAL MAIS ANTIGO EM CIRCULAÇÃO NA AMERICA LATINA
N. 73 — ANO 128
QUARTA-FEIRA, 1 DE ABRIL DE 1953

Choque entre a policia e manifestantes em São Paulo

Promete Vargas resolver os problemas que afligem a economia de Pernambuco

SOLIDARIEDADE DO HEMISFERIO

WASHINGTON, 31 (U.P.) — O sr. John Moors Cabot, secretario de Estado adjunto para assuntos inter-americanos, declarou perante os diplomatas da America Latina que o trabalho em favor da solidariedade continental não é tarefa unilateral, expressando a esperança de que nenhuma das Republicas do hemisferio se una jamais àqueles que não pertençam à nossa familias. Cabot pronunciou um discurso de improviso ao terminar a recepção que em sua honra ofereceu o embaixador dominicano, sr. Luiz Francisco Thomen, e á qual compareceram diplomatas latino-americanos, senadores e funcionarios ianques. A hora do brinde, afirmou Thomen: «Desejamos toda a sorte de triunfos a John Cabot em seu trabalho que não vai ser facil. Todavia, pode contar com toda a nossa cooperação.» Salientou que a America Latina deseja proporcionar maior comercio com os Estados Unidos, adiantando que «nosso grande vizinho pode ajudar-nos». «Neste momento — frisou — os Estados Unidos podem auxiliar-nos mediante e livre iniciativa e comercio livre».

MEMORIAL DAS CLASSES PRODUTORAS ENCAMINHADO PELO GOV. ETELVINO

Através dos representantes do Estado no Congresso — Audiencias no Catete

RIO, 31 (Meridional) — A convite do senador Apolonio Sales, todos os parlamentares que compõem a bancada de Pernambuco estiveram no palacio Rio Negro, conferenciando com o presidente Vargas, afim de apresentar um memorial que as classes conservadoras entregaram no Recife ao governador Etelvino Lins, documento que, com uma carta deste apoiando, foi encaminahod ao sr. Apolonio Sales, Aldo Sampaio, Arruda Camara, Barros Carvalho, Carlos de Lima, Jarbas Maranhão, Dias Lins, Magalhães Melo, Ulisses Lins, Djair Brindeiro e Novais Filho, tendo os demais que se acham ausentes se feito representar. O sr. Apolonio Sales entregando a carta do governador Etelvino, que encapava o memorial, falou em nome dos representantes pernambucanos, salientando seis pontos presentemente essenciais aos interesses de Pernambuco: 1.º — Que seja feito quanto antes o financiamento da entre safra da cana de açucar, caroá e fibras; 2.º — aumentar o limite do redesconto para ações de particulares em Pernambuco; 3.º — concessão de prioridade á importação direta por Pernambuco de generos alimenticios estrangeiros, afim de evitar reimportação de viveres chegados ao exterior ao sul do país, o que torna a vida mais cara; 4.º — prioridade na importação de maquina e peças para a produção de energia primaria; 5.º — warrantagem pelo Banco do Brasil não somente dos generos alimenticios de origem nacional como dos que venham a ser importados; 6.º — concretização do traçado da estrada Arcoverde-Paulo Afonso, de grande importancia por atravessar a bacia irrigada pelo açude Poço da Cruz em vias de conclusão e cujas verbas, propostas e incluidas no orçamento pelo senador Apolonio Sales, não foram aplicadas.

O presidente Vargas declarou que iria tomar todo empenho pela solução rapida das causas pleiteadas.

COMUNICAÇÃO

O Governador do Estado recebeu do Rio o seguinte telegrama:

«Entreguei Presidente memorial classes produtoras tendo satisfação ser acompanhado, atendendo seu apelo, por todos congressistas todos Partidos Pernambucano. Presidente debateu assuntos maior interesse prometendo considerar urgencia solicitações Pernambuco. a) Apolonio Sales».

CARTA DO GOVERNADOR

O memorial em apreço foi encaminhado ao presidente da Republica com carta abaixo transcrita:

«Recife, 20 de março de 1953.
Presidente:

Sem se tornar necessario aludir aos problemas que, por influencia da prolongada estiagem, surgiram em toda a região nordestina, devo salientar a V. Excia. que as condições da economia pernambucana, aliás, sempre em crise, se agravam dia a dia, constituindo iminente perigo de desagradaveis consequencias sociais.

Acabo de receber das classes produtoras do Estado, o memorial que ora encaminho á apreciação de V. Excia., e onde se faz sentir a imperiosa necessidade da decretação de medidas de emergencia — de ordem financeira e economica — as quais, porventura adotadas, poderiam evitar ou reduzir os efeitos de males que, parece se aproximam, ponde em risco os nosso exiguos fatores de produção e circulação da riqueza.

Convém, a proposito, referir um aspecto da maior importancia no trato dos problemas financeiros e economicos que, particularmente, nos dizem respeito: — a sua solução precisa de ser dada em termos definitivos, e não apenas a titulo de emergencia.

A análise das cifras em crescimento, aplicadas ou estabelecidas para Pernambuco, referentes às verbas orçamentárias e ás facilidades de crédito — estas, aliás, sem o controle do poder liberatório da moeda, ou sem a proporção correspondente ao movimento de outros Estados — leva-nos a concluir pelo agravamento das nossas atuais condições de vida.

Estamos, pois, carecendo de urgentes e inadiáveis providencias, que venham em defesa das nossas fontes de trabalho,

(Conclue na 2.ª página)

O PRIMEIRO MINISTRO FRANCES RENE MAYER (no centro) e o chanceler Georges Bidault (á esquerda) aparecem no aeroporto de Idlewild, em Nova York, ao ser cumprimentado pelo embaixador da França nos Estados Unidos, Henry Bonnet. O «premier» e sua comitiva seguiram depois para Washington, afim de manter entendimentos com Eisenhower, sobre os problemas internacionais. (Foto do INS, especial para o DIARIO DE PERNAMBUCO)

BOMBAS DE EFEITO MORAL E JATOS DAGUA DISPERSARAM A PASSEATA

Deputados liderando os disturbios — Continua a greve dos metalurgicos, texteis e outras classes

S. PAULO (Urgente), 31 (Meridional) — A comissão de combate á carestia e ao alto custo de vida, integrada pelos diretores de varias entidades sindicais e outras, apesar da proibição da policia, realizou uma passeata de protesto, concentrando-se na praça da Sé. Grande multidão acorreu ao local. Estavam presentes numerosos metalurgicos e outros operarios. A certa altura, obedecendo a determinada ordem, os cavalarianos desfecharam violenta carga contra os populares, sendo desferidos golpes de "casse-têtes" e empurrões a torto e a direito, ocasionando panico e correrias.

Carros-tanques contendo agua tambem entraram em ação, ao mesmo tempo que bombas de efeito moral eram atiradas pela policia secundada pela cavalaria. Espalhando-se nas ruas adjacentes, o povo dispersou-se. Pouco depois chegou ao local uma comissão constituida pelos deputados Lino Matos, João Mendonça Falcão e José Miraglia, no momento em que era detido um trabalhador. Procurando inteirar-se do motivo, os parlamentares foram envolvidos nos acontecimentos e tambem agredidos. O deputado Lino Matos procurou então o delegado Cintola e disse-lhe: "Você é responsavel pela ordem. O povo está pacifico e vocês são testemunhas. Não ha nada. Vocês estão cavando a entrada do exercito em São Paulo dentro de 24 horas".

Forte aguaceiro provocou pequena pausa nas manifestações. Mas, passada a chuva, recomeçaram as manifestações de desagrado contra a policia. Esta, a todo momento, respondia com novas cargas de cavalaria e bombas. O povo reorganizava-se e novamente concentrava-se. A policia então recrudesceu a violencia atingindo até mesmo populares inermes que nada tinham com o movimento grevista.

15 MIL GREVISTAS

RIO, 31 (Meridional) — Conforme haviam anunciado, os medicos do serviço publico federal paralisaram, hoje, suas atividades em todo o país. A Associação Medica do Distrito Federal mantem-se em assembléia permanente, dirigindo a greve. Segundo se informa, ao todo são 15 mil medicos em greve. Informa-se que o movimento foi bastante efetivo nos hospitais do IAPETC, Servidores do Estado, Maritimos, Moncorvo Filho, da Prefeitura, Ordem Terceira da Penitencia, Institutos de Psiquiatria, de Nero-Sifilis e outros.

Noticias de São Paulo indicaram que tambem ali a greve dos medicos foi efetiva. No Rio, funcionaram os serviços medicos de urgencia e do Pronto Socorro. Enquanto isso, o ministro da Educação, sr. Simões Filho, assegurou que os medicos grevistas serão punidos de acordo com a lei.

ADVERTENCIA

RIO, 31 (Meridional) — Com a intervenção no Sindicato dos Alfaiates, o Ministério do Trabalho fez advertencia segundo a qual agirá de maneira inflexivel contra os solapadores do regime, principalmente contra aqueles que á frente de entidades sindicais tentarem transformá-las em focos de agitação comunista. Todos os comunistas serão afastados dos sindicatos, quando fizerem propaganda dentro da ideologia marxista.

DEMISSÃO COLETIVA

RIO, 31 (Meridional) — Em consequencia de espancamentos sofridos nas mãos de policiais, uma tecelã teria morrido, segundo informação do vereador Milton Marcondes. A policia prendeu 6 agitadores que promoviam comicio diante das fabricas. Sabe-se que elementos comunista vieram ao Rio orientar a greve aqui.

A proposito do movimento grevista dos medicos de São Paulo, o dr. Osvaldo Lange, secretario geral da Associação Paulista de Medicina, adiantou que entre outras deliberações tomadas pela assembléia da classe foi incluida a possibilidade de um pedido de demissão coletivo dos médicos funcionários federais e autarquicos, caso não sejam atendidas as reivindicações da classe.

DELIBERAÇÃO DOS OFICIAIS NAUTICOS

RIO, 31 (Meridional) — O Sindicato dos Oficiais Nauticos resolveu não mais entrar em greve, dando oportunidade ao governo para efetuar o pagamento das diferenças de salarios devidos á classe. Em reunião resolveram esses servidores esperar a ação da justiça do trabalho para então, caso não sejam atendidos, tomarem medidas extremas.

PROJETOS ELEITORAIS

RIO, 31 (Meridional) — A Camara dos Deputados manteve as portas fechadas. Apenas meia duzia de deputados estavam estacionados na calçada lateral, mas não entraram. Lá dentro, estava o sr. José Augusto. Ninguem sabe o que foi fazer. O sr. Lopo Coelho, falando á reportagem, confirmou seu desejo de apresentar um projeto dando direito aos funcionarios de realizarem greve. Disse que seu projeto não subvertera a ordem publica nem porá em perigo a maquina administrativa. Segundo tudo indica, este será o primeiro duma serie de projetos de cortejamento dos servidores da União que irão aparecendo no decorrer do ano legislativo, com fins meramente eleitorais.

NOVAS ADESÕES

SÃO PAULO, 31 (Meridional) — Aumentam diariamente as adesões dos trabalhadores ao movimento grevista que se de-

(Conclue na 2.ª página)

PESSIMA A SITUAÇÃO DO NORDESTE NO QUE SE REFERE ÁS VERBAS FEDERAIS

Até hoje o DNOCS do Rio G. do Norte não recebeu seus creditos — Atividades do governador Silvio Pedrosa no Rio

RIO, 31 (Meridional) — A situação do Nordeste quanto ás verbas federais é a pior possivel. Nossa reportagem apurou que até hoje o DNOCS de Natal não recebeu um só real da verba para o corrente ano, mesmo diante da tremenda seca que o Nordeste atravessa. Como consequencia, aquela repartição federal do Rio Grande do Norte vem trabalhando á base de crédito, no regime de vale para compra de mercadorias. Quanto ao proprio Rio Grande do Norte, as verbas federais para atender a seus compromissos, apesar da ordem em poder da delegacia fiscal daquele Estado, ainda não foram entregues ao governo. Admite-se, todavia, que a principal razão seja a falta de dinheiro para o Banco do Brasil atender ao compromisso, através da delegacia fiscal. O total da verba conseguida por Silvio Pedrosa abrange 63 milhões de cruzeiros.

ATIVIDADES DO GOVERNADOR

RIO, 31 (Meridional) — O sr. Silvio Pedrosa fez embarcar hoje para Natal 100 motobombas cedidas pelo ministro da Agricultura para o Serviço de Irrigação do Rio Grande do Norte. O presidente do Instituto de Resseguros, sr. Paulo Camara, ofereceu hoje ao sr. Silvio Pe-

(Conclue na 2.ª página)

Acôrdo comercial Brasil - Argentina

Teria sido favoravel aos portenhos

RIO, 31 (Meridional) — Há duas semanas o sr. Ivo de Aquino pronunciou no Senado, um discurso referente ao acordo comercial Brasil-Argentina, relativo á troca de produtos, principalmente trigo argentino por madeira brasileira. Nessa ocasião o representante catarinense criticou o acordo e pediu a atenção dos delegados brasileiros que iriam posteriormente firmá-lo para o caso do pinho nacional.

Hoje, o sr. Ivo de Aquino voltou a focalizar o assunto. Leu a proposito um telegrama publicado, sabado ultimo, procedente de Buenos Aires, sobre as notas trocadas entre os governos argentino e brasileiro segundo os quais "a Argentina terá um saldo favoravel de 911 milhões e 850.000 cruzeiros ao fim de 5 anos de cumprimento do convenio". Lendo os principais tópicos do acordo afirmou o orador: "O governo argentino que dirige e fiscaliza a imprensa apressou-se em publicar os termos do acordo porque ele atende de modo cabal aos seus interesses. E sendo assim o povo argentino consideraria como vitoria de seu governo o convenio firmado com o Brasil".

Estranhou o sr. Ivo de Aquino o fato de que o telegrama não se referisse ao pinho brasileiro e

(Conclue na 2.ª página)

BANCO DE CREDITO REAL DE MINAS GERAIS S/A
SESSENTA ANOS DE BONS SERVIÇOS
Av. Marquês de Olinda, 274
Fones: 9344 e 9554
(464)

Deciara o ministro Simões Filho que os medicos grevistas serão demitidos

EXPEDIENTE DA "SEMANA SANTA"

Nas repartições federais — Peixe

RIO, 31 (Meridional) — O Banco do Brasil comunicou que não funcionará quinta, sexta-feira e sábado.

NO SERVIÇO PUBLICO FEDERAL

RIO, 31 (Meridional) — A secretaria do Catete informa que não haverá expediente nas repartições publicas autarquicas nos dias 2 e 3 do corrente. Sábado, o expediente será de 9 às 12 horas.

O PROBLEMA DO PESCADO

RIO, 31 (Meridional) — Já se tornaram classicas as promessas mirabolantes que os responsaveis pela pesca costumam fazer todos os anos às vésperas da Semana Santa. Haverá peixe em abundancia, a preços accessiveis a todas as bolsas, etc. Depois dos dias de abstinencia da Semana Santa, quando a população cristã sofre o que o diabo enjeita ao procurar adquirir o pescado, logo desaparecem os prometedores que se calam e se encolhem quando não ficam num verdadeiro jogo de empurra, transferindo a culpa do fracasso.

Assim, só se podem receber com muita reserva as declarações do sr. Duque Estrada, diretor da Caixa de Crédito de Pesca, cujas fotografias aparecem nos jornais em gestos oratórios ou, melhor, dramáticos quando dizia: «Não faço trabalho de improvisação e vou mostrar ao povo que vai haver peixe com fartura durante a Semana Santa». Friza que na região sob seu controle — Rio Grande do Sul, São Paulo, Santos e Pernambuco — haverá peixe em abundancia e barato graças ás providencias que ele tomou e já comunicou ao ministro da Agricultura.

Noticias procedentes do Recife já informam, porém, que as promessas da Caixa de Crédito de Pesca, durante a quaresma, fracassaram totalmente, ninguem mais acreditando ali nos resultados das afirmações desse órgão. Contrabalançando a fartura de peixe anunciada aqui, o sr. Duque Estrada mostra-se incredulo em relação ao secretario da Agricultura do Distrito Federal, que afirma haver greve de

(Conclue na 2.ª página)

A "JORNADA NACIONAL DE PROTESTO" NÃO TERIA OBTIDO EXITO NO RIO

Ainda não voltaram ao trabalho os portuarios cariocas — Pagamento do abono

RIO, 31 (Meridional) — O ministro Simões Filho, declarou que os medicos que exercem cargo em comissão nos ministerios que participam da greve serão demitidos. A Cruz Vermelha Brasileira funcionou normalmente, tendo comparecido todos os medicos, com exceção dum que juistificou a ausencia por enfermidade. Tambem está funcionando normalmente os hospitais Getulio Vargas, Carlos Chagas e Rocha Faria. O Instituto Nacional do Cancer não aderiu ao movimento. Os medicos que trabalham no ambulatorio do Hospital do Servidore do Estado não compareceram hoje ao trabalho.

INFORMES

RIO, 31 (Meridional) — Todos os médicos grevistas serão punidos de acordo com o Estatuto dos Servidores Publicos. Essa informação foi hoje, prestada á reportagem junto ao gabinete dos ministros da Educação e Trabalho. No Ministerio da Educação, a reportagem soube que o sr. Simões Filho já solicitou dos respectivos chefes de serviço um relatorio completo sobre a jornada de protesto e dos nomes dos aderentes. Cada caso será examinado em particular e devidamente capitulado no estatuto para envio posterior ao DASP. Idêntica providencia foi tomada pelo sr. Segadas Viana. Quanto ao DASP não havia nada de positivo. O sr. Arizio Viana veio de Petropolis despachar com o presidente Vargas não tendo, porém, revelado aos seus auxiliares quais as medidas recomendadas pelo presidente.

NOTA

RIO, 31 (Meridional) — Comunica o gabinete do ministro da Educação que os serviços medicos desse Ministerio não sofreram qualquer alteração com a chamada "jornada de protesto dos medicos". Acentua a nota: "A maioria absoluta dos profissionais compareceu normalmente ás repartições, não modificando as poucas faltas registradas a normalidade do trabalho".

ADESÕES

RIO, 31 (Meridional) — A Associação Medica do Distrito Federal comunicou que a greve dos medicos recebeu adesão da Associação Medica Amazonense, Associação Medica do Paraná e Associação Paulista de Medicina, que tambem resolveram expulsar dos seus quadros os medicos que não tenham aderido á greve. O movimento obedece á orientação da diretoria da Associação Medica daqui, que está em assembléia permanente no Liceu Literário Português.

APOIO

RIO, 31 (U. P.) — A assembléia geral do Sindicato dos Jornalistas Profissionais do Rio de Janeiro aprovou, hoje, uma moção de apoio á greve dos medicos.

EXIGENCIA DOS PORTUARIOS

RIO, 31 (Meridional) — O superintendente do porto, sr. Ismael Coelho, declarou que o pagamento do abono dos portuarios, autorizado, pelo presidente Vargas, será feito em breves dias. Os grevistas receberão janeiro, fevereiro e março. Os portuarios dizem que só voltarão ao trabalho com o pagamento tambem do salario-familia.

VENDIAM PAPEIS DO D. F. S. P.

RIO, 31 (Meridional) — Ouvido pela reportagem, o diretor do Instituto Felix Pacheco, sr. Felisberto Baleti, confirmou a denúncia de que elementos estranhos á repartição estariam vendendo no cambio negro formularios usados por aquela dependencia do Departamento Federal de Segurança Pública. Acrescentou que o fato vem ocorrendo em virtude da falta de papeis que deixaram de ser impressos durante alguns meses pela Imprensa Nacional. A veracidade da denuncia foi constatada pessoalmente pelo chefe de policia, que já determinou as providencias que se fazem necessarias. Ficou igualmente constatado que o cambio negro era feito dentro do proprio Instituto.

DEIXARAM A U.D.N.

Um senador e dois deputados pelo Piauí

RIO, 31 (Meridional) — Não houve numero legal na reunião de hoje do diretorio nacional da UDN. Contados os votos dos presentes, em numero de 14, verificou-se que todos eram favoraveis á legalidade da convenção estadual da UDN do Piauí por motivo da cisão do partido nesse Estado.

Diante do resultado, os deputados Demerval Lobão, Chagas Rodrigues e o senador Matias Olimpio desligaram-se da UDN, apresentando incontinente suas desculpas em discursos, que demonstravam insatisfação pelo resultado do julgamento do caso que suscitaram.

Os descontentes peleiavam a anulação da convenção que elegera o presidente da UDN piauiense.

Os tres representantes não escolheram por enquanto outra legenda, embora já tenha o sr. Matias Olimpio conversado com o sr. João Goulart, presidente do PTB. Entretanto, o senador Arêa Leão saiu do PSD para o PTB, passando a chefiar o partido no Piauí.

MOSCOU, 31 (Por Henry Shapiro, da U.P.) — Os observadores esperam que a União Sovietica secunde plenamente, nas Nações Unidas, a proposta do ministro das Relações Exteriores da China Comunista, sr. Chou En Lai, sobre a troca de prisioneiros de guerra, afim de pôr termo á sangrenta guerra da Coreia, cessando as hostilidades.

O vice-ministro das Relações Exteriores da União Sovietica, sr. Andrei Vishinsky, acaba de regressar ás Nações Unidas, após consultar os novos dirigentes russos.

Nos circulos diplomaticos ha otimismo e acredita-se que as perspectivas de paz são maiores, hoje, do que em outro qualquer momento, desde que começaram as negociações de armisticio.

A imprensa russa não dedicou nenhum editorial á proposta de Chou En Lai, porem deu extraordinario destaque aos despachos sobre a mesma, publicando, inclusive, na integra, o texto da proposta do premier chinês e suas declarações.

Os jornais russos se adiantaram, domingo, ao sugerir a aceitação do principio de troca voluntaria de prisioneiros indicado por Chou En Lai em suas declarações.

A agencia Tass referiu-se, laconicamente, ás trocas de notas entre Kim Il Sung, primeiro ministro e comandante em chefe das tropas norte-coreanas, e o general Mark Clark, comandante das forças das Nações Unidas.

Os russos e os chineses estão inteiramente de acordo quanto á questão da Coreia e aos demais problemas do Extremo Oriente.

Os observadores acreditam que a proposta de Chou En Lai pode

(Conclue na 2.ª página)

Ameaçada no nascedouro a coligação PR, PL, PSB e PDC

União dos pequenos partidos visando evitar a cassação de legendas nos proximos pleitos

RIO, 31 (Meridional) — Terão inicio, no segundo semestre do ano em curso, os entendimentos visando as sucessões governamentais nos Estados, a maioria das quais está marcada para 1954. Sendo certo que esses eventuais acordos se refletirão tambem na esfera federal, cuidam desde já os chefes partidarios da constituição de coligações com o objetivo, tambem, de evitar a cassação de legendas de reduzida expressão eleitoral. Como se sabe, com os atuais dispositivos da Lei Eleitoral, as pequenas agremiações têm de fato poucas probabilidades de garantir os coeficientes necessarios à sua sobrevivencia. O recurso, portanto, está mesmo nas coligações.

PLANO FEDERAL

Deixando a margem os entendimentos estaduais, que são peculiares a cada região, vejamos o panorama federal a começar pelo PL, PSB PDC e PR, que estariam inclinados a marchar unidos nos proximos pleitos. Já existem consultas em pleno desenvolvimento, sob a inspiração entre outros, dos srs. Coelho de Souza, do PL, e Nestor Duarte, da Bahia, atualmente sem legenda.

Acontece, porém, que o sr. Raul Pilla estaria condicionando a adesão dos libertadores à adoção do regime parlamentarista. E' certo que os republicanos, tradicionalmente conservadores, jamais aceitariam a imposição. Daí o pessimismo quanto ao sucesso das demarches visando aquela união de partidos.

PTB—PST

Por outro lado, surge a idéia da união dos partidos, cujos programas dizem respeito às massas trabalhadoras. A proposito, o sr. Martins e Silva, presidente do PST, declarou, na ultima Convenção Nacional do PTB, que o seu partido marchará doravante ao lado dos trabalhistas.

A grande aliança, todavia, com robustas probabilidades de uma futura fusão visando um unico partido, seria a dos petebistas com os socialistas. Isso já foi tentado nas eleições passadas, quando os correligionarios do sr. João Mangabeira romperam seu acordo com a UDN, pelo fato do brigadeiro Eduardo Gomes haver aceito o apóio dos antigos integralistas, ou melhor, do PRP. Naquela ocasião, porém, não houve tempo material para que os entendimentos ganhassem consistencia. Mas a idéia ficou.

RECEPTIVIDADE

Como nenhum outro partido, talvez, nas eleições passadas, os socialistas deram melancolicas demonstrações de reduzido prestigio eleitoral. Basta dizer que elegeram apenas um deputado federal, o sr. Oriando Dantas, de Sergipe, um homem rico que pôde enfrentar as despesas do pleito. O proprio presidente da agremiação sr. João Mangabeira, da Bahia, nada conseguiu, bem como o sr. Hermes Lima, do Distrito Federal, onde o partido apenas elegeu um vereador, o sr. Magalhães Junior.

Os trabalhistas comandados pelo sr. João Goulart, mostram-se receptivos ao entendimento, o mesmo ocorrendo da parte dos leaders socialistas. Contudo, até agora, tudo está no terreno teórico. Conforme declarou à reportagem, há dias o sr. Oriando Dantas. Pelo mesmo diapasão, afirmaram, entre outros, os srs. Dalton Coelho, ex-presidente do PTB e varios outros leaders do petebismo.

Mantenha os seus depósitos no Banco da Lavoura de Minas Gerais, S/A.

Agências locais á rua da Guia, 33 e Pracinha 36 a 40, junto ao Diário de Pernambuco.

(59)

Ultimas informações nacionais

JOÃO CLEOFAS-GETULIO

RIO, 31 (Meridional) — O ministro João Cleofas, despachando hoje com o presidente Vargas, apresentou-lhe um plano de trabalho do Departamento Nacional de Produção Vegetal, bem como plantas e fotos da primeira escola de pesca do Nordeste que está sendo construida na baia de Tamandaré, em Pernambuco.

Essa escola terá capacidade para 240 jovens recrutados entre os melhores aprendizes das colonias de pescadores.

Constará a escola de 3 grandes edificios dotados de amplas salas de aula, modernos e arejados alojamentos e dependencias destinadas ao aproveitamento industrial do pescado. Possuirá ainda barcos modernos e um nucleo residencial para monitores e tecnicos.

A CIRCULAR CONTRA O JOGO

RIO, 31 (Meridional) — Na sessão da Assembleia fluminense, o leader udenista Alberto Torres pediu que se registrasse nos anais da casa uma circular do ministro da Justiça aos governadores dos Estados e Territorios recomendando repressão ao jogo.

O pessepista Simão Mansur declarou que apenas fecharam algumas casas de jogo no Estado do Rio, enquanto a maioria delas permanecia aberta.

INQUERITO SOBRE O INCENDIO

RIO, 31 (Meridional) — Prosseguem, no ministerio da Agricultura, os trabalhos para restabelecimento das tarefas normais do Ser-

(Conclue na 11.ª página)

NOTICIAS DA PARAIBA

Novo avião para o Aero Clube de João Pessôa — Associação de Cultura Franco-Brasileira — Doação de um terreno para o restaurante do «Saps» — Campanha da Bôa Vontade — Medidas de auxilio aos agricultores — Prof. François Charmont — Casa do Estudante — «Micarême» no Clube Boemios Brasileiros — A cultura do sisal

Samuel SOARES

(Para o «D. P.»)

JOÃO PESSOA, 31 — NOVO AVIÃO PARA O AERO CLUBE LOCAL — Em face de um apelo dirigido pelo Governador José Américo ao Ministro da Aeronautica, este já autorizou a distribuição de um avião «Niesse» para o Aero Clube de João Pessôa.

ASSOCIAÇÃO DE CULTURA FRANCO-BRASILEIRA — Durante a semana em curso, não haverá aulas nem reuniões nesta Associação que, assim, só na proxima segunda-feira, 6 de abril, voltará a funcionar.

RESTAURANTE DO «SAPS» — Como tem sido divulgado, estão sendo tomadas, no Rio de Janeiro, as necessárias providencias no sentido de ser construido, nesta capital, a exemplo do que acontece noutros centros do país, um restaurante do «Saps» cuja finalidade é o fornecimento de refeições a preços populares e a venda de gêneros alimenticios a baixo custo.

O Diretor do Dominio da União, dr. Ulpiano de Barros, já providenciou a transferencia, ao Ministério do Trabalho, do terreno destinado ao restaurante, tendo dirigido, sobre o assunto, o seguinte telegrama ao Governador do Estado:

«Comunico a v. excia. que já providenciei no sentido de que seja transferido ao Ministério do Trabalho, para ser utilizado pelo «Saps» parte do terreno nacional, denominado Capinzal, situado na avenida Sanhauá, em João Pessôa. Cordiais saudações. (a) Ulpiano de Barros».

CARAVANA DA «CAMPANHA DA BOA VONTADE» — Deve seguir, hoje, para o interior uma caravana de Universitários e Bandeirantes com a finalidade de visitar, especialmente, os municipios de Pombal e de Patos, no alto sertão paraibano, distribuindo generos alimenticios, roupas e medicamentos aos flagelados.

A caravana é constituida de três bandeirantes, dois académicos e duas representantes da Juventude Noelista de João Pessôa que tambem emprestou sua solidariedade á «Campanha da Bôa Vontade», conseguindo, aliás, mais de mil litros de leite condensado na coleta realizada nesta cidade.

DISTRIBUIÇÃO DE PULVERIZADORES AOS POSTOS AGRICOLAS — O Governo do Estado acaba de adquirir mais quinhentos pulverizadores para distribuição aos agricultores, através dos Postos Agricolas.

Trata-se da fiel observancia de um programa que a administração estadual traçou com a finalidade de proporcionar aos profissionais da agricultura os meios de combate ás pragas de insétos que atacam as lavouras.

Estes pulverizadores serão revendidos aos preços do custo.

SEMENTES PARA O PLANTIO — Tambem adquiriu o Governo estadual, vinte e uma toneladas de sementes para revenda aos agricultores com o abatimento de 50%. Estas sementes já se acham depositadas no armazem de conservação construido em Areial, do municipio de Esperança.

PROFESSOR FRANÇOIS CHARMONT — Com destino ao Rio de Janeiro, viajaram o prof. François Charmont e esposa, os quais vêm desenvolvendo, nesta cidade, grandes atividades no sentido de incentivar o estudo de idioma francês.

O prof. Charmont, que rege a cadeira de Lingua e Literatura francesa na Faculdade de Filosofia da Paraiba, tratará, na capital do país, de assuntos pertinentes á aquisição de bolsas de estudo para os alunos da Associação de Cultura franco-Brasileira e, especialmente, para os da Faculdade de Filosofia, assim como da doação, pelo Ministério do Exterior da França, de livros e material cultural para as bibliotecas dos mencionados institutos.

O casal Charmont regressará a João Pessôa até o fim da semana corrente.

CASA DO ESTUDANTE DA PARAIBA — O deputado Otacilio Queiroz dirigiu, recentemente, aos senadores Rui Carneiro, Assis Chateaubriand e Virgínio Veloso, que compõem a representação paraibana na Camara Alta do país, um telegrama encarecendo providencias em favor da Casa do Estudante da Paraiba.

Em resposta, recebeu do primeiro dos destinatários acima o seguinte despacho telegráfico:

«Fortemente impressionado dificeis condições descritas telegrama prezado amigo, peço informar nossos jovens conterraneos tudo farei para atender seu apelo. Convocarei para nos ajudar deputado Janduhy Carneiro que vem tratando varios assuntos nosso Estado junto Ministério Educação. Hoje mesmo darei conhecimento ao Presidente Getulio Vargas do que ocorre. Abraços. (a) Ruy Carneiro».

CLUBE «BOEMIOS BRASILEIROS» — Esta sociedade levará a efeito, sábado proximo, em sua séde social, á praça Vidal de Negreiros, a sua tradicional festa de Micareme.

Para maior brilhantismo desta festa, foi contratada uma excelente orquestra, devendo o baile ter inicio ás 22 horas.

Tambem no domingo de Páscoa, haverá um animado chá dansante.

CULTURA DO SISAL — O jornal «O Estado», em sua edição de domingo ultimo, insere um interessante suito a proposito de observações feitas por um técnico americano sobre a cultura do sisal, no Nordeste.

Transcrevemos, a seguir, o aludido suito que merece, sem duvida, a atenção dos produtores de agave.

«O sr. Shelton, perito em assuntos de Agave, esteve, no nordeste brasileiro em 1952, e da passagem pelo Estado da Paraiba, viajou ao interior, a pedido do Governador José Americo, para dar suas impressões a respeito da maneira como vinha sendo cultivada essa planta.

Regressando á América do Norte, onde reside e desempenha suas atividades como técnico em Sisal, Shelton escreveu um delatório contendo sugestões e conselhos que devem ser meditados principalmente por aqueles que são responsáveis pela classificação, embalagem e comércio da fibra.

O autor do relatório foi de opinião que a Agave na Paraiba poderia ter melhor reputação nos mercados estrangeiros, se maiores cuidados fossem dedicados ao seu beneficiamento que, digamos é precário.

Achou, porém, que em nenhuma parte do mundo, se produz Sisal com a resistencia do paraibano.

Na ocasião em que esteve aqui, encontrou os agavieiros desanimados, devido aos métodos de beneficiamento, primários e tambem ao alto custo de produção da lavoura. Enquanto em outros paises, a libra da fibra, saia a 6, 7 ou mesmo 8 cents, na Paraiba esse mesmo custo de produção atingia a 12 e 13 U.S. cents. por libra. Isto, na realidade, torna a industria sisaleira local incapaz de concorrer com outros centros de produção.

Shelton esteve em Campina Grande, Sapé, Areia e outros municipios paraibanos, visitando, detidamente, as plantações intercalares porque julga que elas prejudicam, sobremodo, a Agave, que, assim, não se beneficiará das vantagens da mecanização nos cultivos. No seu relatório aconselhou que não era conveniente, portanto, intercalar Algodão ou Mandioca com o Sisal, como se costuma fazer no nordeste brasileiro.

Estranhou, por outro lado, que se fizessem plantações em terrenos ingremes, o que constitui forte desvantagem para a lavoura.

Da conferencia mantida com o governador da Paraiba ficou combinada uma série de providencias para estabilizar a lavoura e a industria da Agave.

O sr. Shelton sugeriu ao Governador José Américo que adquirisse, com a financiamento e assistencia do Banco do Brasil, três instalações completas e modernas para beneficiamento da fibra a serem localizadas nas regiões mais aconselhadas pelos técnicos. Estas instalações seriam vendidas a cooperativas ou firmas particulares, por meio do sistema de revenda.

O Governador do Estado expressou sua opinião no sentido da conveniencia do poder publico estabelecer, por sua conta, uma grande plantação de Sisal, na região do Cariri ou de Curimatú, com o duplo proposito de realizar um trabalho experimental que servisse de exemplo aos produtores, mediante conselhos, lições e demonstrações práticas. Em outras palavras: atribuir ao governo a responsabilidade da fundação de um centro de experimentação da Agave, falta de que se ressente não só a Paraiba como os demais Estados agavieiros do Norte».

Pessima, etc.

(Conclusão da 1.ª página)

drosa um almoço em homenagem pela sua atuação em defesa dos interesses do Rio Grande do Norte. O governador potiguar tem estado em contacto permanente com os politicos do seu Estado, tendo ontem almoçado com o sr. Café Filho e jantado com o sr. Dinarte Mariz e Djalma Marinho.

NÃO FOI ATENDIDO

RIO, 31 (Meridional) — O DNOCS, através de uma exposição de motivos do ministro da Fazenda, pediu autorização ao governo para aplicar, independentemente de concorrencia e sob regime de adiantamento, as dotações que lhe foram atribuidas pelo orçamento vigente. O presidente Vargas agora vem de oferecer despacho a essa exposição nos seguintes termos: «Ao Ministério da Viação para organizar o plano de aplicação de verbas». Quanto aos adiantamentos pedidos, o presidente da Republica não concordou, dizendo que deve ser obedecido o disposto na circular da Secretaria da Presidencia da Republica que dispõe sejam os adiantamentos pedidos e concedidos em cada caso e não antecipadamente para a totalidade da verba. Como se vê, o DNOCS queria a importancia global das verbas que lhes são reservadas pelo presente orçamento, mas Vargas preferiu distribui-las proporcionalmente de acordo com o andamento das obras.

DESAPROPRIAÇÃO

RIO, 31 (Meridional) — Foi assinado um decreto declarando de utilidade pública para efeito de desapropriação pelo DNOCS a área do terreno necessaria á construção do açude público Via Bejú, no municipio de Petrolina.

EM ALAGOAS E PARAIBA

JOÃO PESSOA, 31 (Meridional) — Continuam desoladoras as noticias que chegam da zona atingida pelas secas. Assim, as autoridades de Piancó solicitaram ao governo estadual medidas urgentes de auxilio, pois a cidade foi invadida por uma leva de mil flagelados, não dispondo os poderes locais de meios para ajudá-los. Por outro lado, de Alagoas informam que os caminhões da Legião Brasileira de Assistencia, mandados para o interior com generos alimenticios, estão sendo guarnecidos por soldados do Exercito, para evitar assaltos. Do povoado de Maravilha, naquele Estado, informam que os flagelados ameaçam assaltar o deposito de generos da LBA, tendo sido pedido reforços para manter a ordem.

71.000 CRUZEIROS PARA OS FLAGELADOS

RIO, 31 (Meridional) — O Sindicato do Comercio Varejista de Automoveis entregou ao presidente da LBA para os nordestinos 71 mil cruzeiros, produto da contribuição dos associados.

Acôrdo, etc.

(Conclusão da 1.ª página)

ao trigo argentino. Entrou o orador a criticar varias partes do acordo, inclusive o fornecimento de material ferroviario.

O sr. Rui Carneiro, em explicação pessoal, comentou as declarações do governador Lucas Garcez a um jornalista carioca sobre a campanha "ajuda teu irmão", através da qual poude receber solidariedade desse chefe do executivo o Nordeste assolado pela sêca.

OUTROS ASSUNTOS

RIO, 31 (Meridional) — Ainda na sessão de hoje, do Senado, o sr. Domingos Velasco tratou da prisão preventiva do major Julio Cesar Machado Liveira, atualmente preso no forte de Copacabana. Disse que não se justifica a detenção desse oficial por quase 11 meses. Pediu a liberdade do major protestando contra sua detenção. Foram eleitos para integrar a comissão especial de reforma do Codigo do Processo Civil os senadores Dario Cardoso, Attilio Vivaqua e João Villas Boas. Foi aprovado o projeto modificando o ato que cria uma receita especial destinada ao melhoramento e ampliação do aparelhamento dos portos organizados. Para que sejam ouvidos os ministros das pastas militares, adiou-se a votação do projeto que melhora a inatividade remunerada dos terceiros e segundos sargentos das forças armadas com mais de 25 anos de serviço.

CADERNO DE VIAGEM

Jordão EMERENCIANO

(Para o «D. P.»)

Dir-se-ia que, por um mágico sortilégio, fui, de repente, transportado para a Cidade do Salvador, na Bahia. Coimbra, encarapitada na crista das suas elevações, com o seu casario muito branco e a ancianidade dos seus monumentos arquitetonicos, lembra, senão muito, pelo menos um pouco, a capital da Bahia. Ambas têm a graça e o donaire naturais e próprios de toda cidade que se demora sobre elevações.

Dominando toda a paisagem, há o conjunto nobre e pesado da Universidade que, por sua vez, tem na Torre da Cabra o seu centro. O Mondego — doce e quieto — corre aos pés da cidade como um pacifico regato cujo destino natural parece ser o de complemento e ornato da paisagem. Nem parece o mesmo Rio que foi tinto com o sangue da linda Inês e que já derrubou pontes e afogou arrozais e cujo curso foi mandado desviar pelo sr. Marquês de Pombal — que nem mesmo nos rios suportava indisciplinas. Sem o Mondego, Coimbra como que perderia o melhor da sua cercadura, descaracterizaria a sua paisagem e, é possivel, que outra fosse a sua historia sentimental.

A mim o que encanta e impressiona em Coimbra é esse ar de doçura e de ternura que envolve a cidade. Tudo aqui parece arrancado do mundo ordinario e grosseiro. Tudo se reveste de uma nota lirica e poetica. Parece que estamos no país da ésmeralda e do sonho. As gentes, a terra, os ares e os céus como que se fazem aqui mais amáveis e mais doces, sem artificios.

Dá gosto, por exemplo, ficar algumas horas em silencio e com os olhos bem abertos nesse famoso Penedo da Saudade, gozando a visão da cidade e dos campos que se estendem, com graça, beleza e encanto, ante os nossos olhos que se não fartam de ver e de olhar. Aqui não faltam as notas poéticas que são próprias de Coimbra e logo se lêem em pedra gravados sonetos e poemas que, no próprio local, cantam e ensinam as belezas, as lendas e as doces aventuras desse Penedo todo feito de saudade e de sentimento.

Duvido que o pragmatico, mais renitente, o utilitarista mais rude, não sinta cocegas na alma e na ternura ao repousar os olhos na folhagem do Jardim Botanico — que se abre por um monumental portão e que se desenrola em torno da estatua do grande Brotéro.

O recolhimento e a quietude do Parque de Santa Cruz — outrora quintal dos padres cruzios letrados e poetas — como que convidam para um "rendez-vous" com o lirismo e o romantismo. Sob a sombra verde e amena desse parque — povoado de recantos de uma delicada beleza — o homem sente renascer dentro de si, por um milagre da poesia e da sensibilidade, toda aquela perdida inocencia e bondade que foram seu antigo apanagio.

Em Coimbra se juntam, numa admiravel integração e harmonia, a beleza da paisagem, o encanto e a graça da natureza e ancianidade dos monumentos, o gosto artistico de certos pormenores arquitetonicos e a presença viva e atual da tradição.

Envolvendo a cidade há como que um clima espiritual de encantamento, poesia e lirismo. Esta é uma cidade que tem secretas fontes de poesia, tradição e encanto. E tudo aqui conspira para que a terra e a gente, o clima e a paisagem, as almas e a tradição se integrem numa fusão misteriosa e linda. Esta é, por isso mesmo, Coimbra a sempre moça e sempre bela.

Dentro, porém, desta cidade vive uma civilização e uma cultura universitária que têm uma veneral tradição. Essa é, porém, Coimbra doutoral e sapiente. Não quero saber hoje de cultura nem de ciencia, quero apenas gozar docemente os ares e os perfumes, as luzes e os encantos desta a que o Mondego não se farta de beijar e de namorar numa tocante fidelidade.

REABERTURA DAS AULAS NA FACULDADE DE CIENCIAS ECONOMICAS, quando o prof. Giaucio proferiu a oração de sapiencia. A sessão foi presidida pelo reitor da Universidade do Recife, prof. Joaquim Amazonas, vendo-se ainda na mesa o diretor da F.C.E., prof. Duarte Dias

Promete Vargas, etc.

(Conclusão da 1.ª página)

todas elas á mercê da desorganização que, de perto, as ameaça.

O que se pleiteia no citado memorial é de modo a atender ás nossas necessidades e, se a tempo conseguido, possibilitará o revigoramento das forças com que venceremos a crise que ora nos abate.

Permito-me, assim, secundando o apelo das classes produtoras de Pernambuco, pleitear junto a V. Excia. a execução das providencias salvadoras constantes daquele documento:

I — Seja determinado pelo Governo Federal, a realização pelo Banco do Brasil, do financiamento necessario da entre-safra de 1953/54, da agro-industria açucareira, independente de quaisquer outras operações, e de acordo com as avaliações das lavouras formadas, a servirem de garantia pignoraticia, asseguradas as condições de funcionamento das fabricas.

II — Seja determinado pelo Governo Federal ao orgão competente do Banco do Brasil, o atendimento pronto e rigorosamente preferencial, dos pedidos de licenciamento de importação do estrangeiro para produtos de alimentação.

III — Seja determinado ao Banco do Brasil o financiamento, mediante «warrantagem» de toda a produção pernambucana, inclusive as fibras regionais e especialmente o «caroá», de modo a assegurar a manutenção das fontes de trabalho que as respectivas agencias de produção representam.

IV — Seja determinada a «warrantagem» pelo Banco do Brasil, de toda a importação de produtos de alimentação, do país e do estrangeiro.

V — Seja determinado o aumento dos limites de redesconto dos Bancos particulares da área de Pernambuco, pelo prazo de 6 meses com acréscimo de 50% sobre os limites regulamentares, sendo permitidas operações cambiárias, na correspondencia dos limites cadastrais dos mutuantes que tenham atividade ligada nos setores da produção, comércio e distribuição de gêneros ou produtos alimentcios.

Saudações respeitosas a) — Etelvino Lins».

Advogado

DR. MARIO PESSOA

Professor Catedrático na Faculdade de Direito

Causas criminais e civeis

Rua Setúbal, 510
Boa Viagem

Telefone 7172 (ramal 80)

Ha um seculo

O QUE O «DIARIO DE PERNAMBUCO» PUBLICAVA NO DIA 1 DE ABRIL DE 1853

AVISOS DIVERSOS

Aos gagos

Para que o publico conheça o pessa aproveitar aquelles que, como eu, tiveram a infelicidade de soffrer o terrivel mal da gaguez, me apresso a declarar que o Illm. Sr. Joaquim Gomes dos Santos Marques, me curou em tres lições de um mal, que fazia o tormento de minha existencia. Fazendo esta declaração, cumpre-me agradecer ao Sr. Marques as maneiras urbanas com que sempre me tratou. — Bento Martins Gonçalves Lisboa.

SORVETE AS 11 HORAS

No hotel da Barra, rua do Trapiche n. 2, haverá de hoje em diante, pelas 11 horas do dia, e as seis da noite, excellente sorvete de escolhidas fructas.

THEATRO DE SANTA ISABEL

Grande reducção nos preços para os assignantes das 15 recitas ultimas da actual empreza

A empreza do theatro de Santa Isabel, querendo approximar os preços aos dos theatros da Europa, tem resolvido fazer as alterações seguintes:

Para os assignantes de 15 recitas

Camarotes de primeira ordem	4$000
Camarotes de segunda ordem	5$000
Camarotes de terceira	
Camarotes de terceira ordem	4$000
Camarotes de quarta ordem	1$500
Fóra da assignatura	
Varandas	500

Achando-se já assignados grande parte dos camarotes de algumas cadeiras, as pessoas que desejarem ser assignantes queiram apparecer no escriptorio do theatro.

A empreza continuará a esmerar-se na escolha dos espectaculos, e pretende levar á scena alguns dramas de merecimento.

Expediente, etc.

(Conclusão da 1.ª página)

pescadores afetando sensivelmente a produção. O presidente da COFAP, por outro lado, lavou as mãos, alegando que o abastecimento de pescado da população é de exclusiva responsabilidade da Caixa de Crédito de Pesca, cujo diretor, sr. Duque Estrada, aparece em todos os jornais prometendo muito peixe.

Choque entre, etc.

(Conclusão da 1.ª página)

envolve aqui. Estão paralizadas cerca de 1110 industrias, afora algumas empresas de cristais, vidros, brinquedos, no total de 160 mil operarios assim distribuidos: 80 mil tecelões, não incluindo 20 mil desempregados em consequencia da falta de energia para movimentar as fabricas; 70 mil metalurgicos e 10 mil marceneiros. Hoje haverá reunião na Delegacia do Trabalho entre patrões e empregados.

ALASTRA-SE A GREVE

SÃO PAULO, 31 (Meridional) — Os trabalhadores de mais de 114 industrias e 45 marcenarias aderiram ao movimento paredista, inclusive pocarios das oficinas da «Cama Patentes». Assim já atingiu a 1.275 o numero de estabelecimentos industriais que estão inteiramente paralisadas. Com a paralização das fabricas de moveis, hoje, aumentou consideravelmente o numero de grevistas.

FALECEU O OPERARIO

SÃO PAULO, 31 (Meridional) — Em consequencia de fratura no craneo faleceu no Hospital de Clinicas, onde estava internado, o operario Waldemar Lan, que por motivo de aumento de salario na industria metalurgica de Araraquara foi atacado a cacetadas pelo seu patrão, Nelson Silva Neto.

«ULTIMATUM» DOS GRAFICOS

SÃO PAULO, 31 (Meridional) — Atinge o sexto dia a greve dos tecelões e metalurgicos. A situação tende a agravar-se. Alem das industrias que já paralizaram suas atividades, espera-se o fechamento de outras, em consequencia da adesão de operarios á parede. Os gráficos ameaçam aderir ao movimento e enviarão um «ultimatum» ao sindicato patronal, exigindo aumento dos salarios dos que trabalham nas empresas jornalisticas.

IOFOSCAL

O fortificante indicado para as crianças em idade escolar

Deixaram, etc.

(Conclusão da 1.ª página)

iniciar uma nova era de menos tensão mundial e que pode, tambem, conduzir os homens a uma solução de todos os problemas envolvos pela guerra fria.

Nas esferas diplomaticas diz-se, hoje, que a questão da Coreia faz parte da serie de problemas que o premier sovietico, sr. George Malenkov, acha que podem ser resolvidos mediante negociações.

A proposta de Chou En-lai está em perfeita harmonia com as manifestações que os dirigentes comunistas fizeram, nas ultimas semanas, no sentido de que é possivel a co-existencia pacifica dos dois grandes regimens politicos existentes no mundo.

Ha outros indicios de que a União Sovietica deseja diminuir a tensão internacional. Entre esses indicios estão os seguintes: 1º.) — a nota do general Vasilly Chuikov, comissario sovietico na Alemanha Oriental, sobre os incidentes aviatorios e unificação da Alemanha;

2º.) — a promessa feita pelo ministro do Exterior da União Sovietica, sr. Molotov, á Grã Bretanha e França para fazer negociações em torno da libertação dos cidadãos de ambos os paizes, presos na Coreia;

3º. e ultimo) — a permissão dada a 10 jornalistas norte-americanos para que visitem Moscou.

A imprensa russa inormou, hoje, outro desejo de paz da União Sovietica, ao publicar as declarações feitas pelo marechal Klementi Voroshilov, ontem, na ocasião em que aceitou as credenciais do novo embaixador da Holanda na Russia.

MAIS UMA PROPOSTA

BERLIM, 31 (U.P.) — A União Sovietica sugeriu, hoje, a realização imediata de uma conferencia das quatro potencias para preparar o tratado de paz com a Alemanha e estabelecer a unificação deste país.

A proposta foi formulada pelo general Vassily Chuikov, comandante das forças sovieticas na Alemanha.

A CANDIDATURA OTAVIO MANGABEIRA

RIO, 31 (Meridional) — O inesperado recesso parlamentar, de uma semana, na Camara dos Deputados, veio interromper a corrente de acontecimentos que se vinham verificando em torno da sucessão presidencial da UDN. De Minas chegam informações de que a corrente de resistencia, por intermedio do deputado Fabricio Soares, protestou contra a noticia de que havia unanimidade em torno da candidatura de sr. Gabriel Passos.

A afirmação de que não tinha fundamento essa noticia, dirigiu-se ao sr. Afonso Arinos, que, entretanto, declarara que Minas não votaria nenhum nome que estivesse na linha de oposição do partido.

Esse choque, por outro lado, se verifica quando o nome do sr. Otavio Mangabeira parece tomar corpo como candidato da oposição ao sr. Gabriel Passos.

A ARTICULAÇÃO

O principal articulador do ex-governador baiano é o sr. Herbert Levy, da secção paulista, com apoio da UDN paraibana. E o movimento se faz sem se levar em conta a quase absoluta falta de apoio com que conta o sr. Mangabeira na UDN baiana, dominada totalmente pela ala juracista. E contra essa candidatura, fenomeno diverso ao que se verifica em Minas, poder-se-ia levantar toda a secção, pelo menos aqueles elementos com representação na Camara e no Senado. Os udenistas com os quais o sr. Mangabeira poderia contar nessa hora, são os da ala autonomista, que se desligaram do partido e formam uma bancada autonoma no Palacio Tiradentes: os deputados Luiz Viana, Nestor Duarte e Nelson Carneiro e, tambem, o senador Alcisio de Carvalho.

ARANHA—VARGAS

RIO, 31 (Meridional) — O sr. Osvaldo Aranha, a propósito de seu encontro com o presidente Vargas, disse: «Foi uma simples conversa de amizade entre velhos amigos. Todavia, comunicou-me o presidente Vargas a impossibilidade de aceitar o posto de secretario geral da ONU».

CRIME E MACONHA

José Reynolds era um tipo corriqueiro de mexicano. Nada de especial o distinguia de qualquer outro, naquele sabado á noite, em Nova Laredo. No bar do Pancho, ninguem lhe prestara maior atenção enquanto bebia um copo de vinho, ouvindo as musicas tocadas na vitrola automatica. Em certo momento, José deixou o copo, levantou-se e dirigiu-se para o lado das mesas reservadas. Parou em frente a uma delas. Um punhal brilhou em suas mãos. Sem dizer uma palavra, levantou, com a mão esquerda, um rapaz sorridente, que parecia muito feliz na companhia de uma atraente morena. O movimento foi tão rapido que... Leia em DETECTIVE a continuação desta empolgante historia veridica. Adquira ainda hoje o seu exemplar. A' venda em todas as bancas de jornais. (207)

IOFOSCAL

O fortificante indicado para as crianças em idade escolar

PRUDENCIA CAPITALIZAÇÃO

COMBINAÇÕES SORTEADAS EM 31 DE MARÇO

15/30 — NOVOS PLANOS — 30/30

Participaram do Sorteio dos Novos Planos «15/30» e «10/20» sómente os titulos de número superior a 2.000.000

DNU FQY LDM
ZEO JZP JSC ZDD

PLANO «A» ANTIGO

Sómente participam do sorteio do Plano «A» os titulos que vão de 1 a 2.000.000

ICS PSQ LIZ ERMj
LRY UAG PTT LMR

Todos os titulos contemplados serão LIQUIDADOS IMEDIATAMENTE
INSPETORIA GERAL
Rua do Imperador, 207 — Edificio Nassau
SEGURE HOJE PARA ESTAR SEGURO AMANHÃ

VINTEM POUPADO VINTEM GANHO

(212)

PUBLICIDADE

• De Amazonas ao Rio Grande do Sul —

Os «Diarios Associados», a revista «O Cruzeiro» e as «Emissoras Associadas», oferecem uma cobertura completa para anuncios nas capitais e grandes centros do interior do país.

Consulte o Departamento de Publicidade do DIÁRIO DE PERNAMBUCO.

A PARTIR DO DIA 7, AS 21:25

"RENUNCIA"

A Novela Pioneira de ODUVALDO VIANA

NOVA E SENSACIONAL APRESENTAÇÃO DA

RÁDIO CLUBE DE PERNAMBUCO

A PIONEIRA DO RÁDIO DO NORTE DO BRASIL

PATROCINIO DO

SABONETE EUCALOL

O PIONEIRO DOS SABONETES

FIGURAS QUERIDAS DO RADIO-TEATRO, ESTREANDO COM SUCESSO NO PALCO!

GLAUCE BANDEIRA!

LUIS MARANHÃO!

e outros!

A SOMBRA DA CRUZ

3 atos de L. Maranhão Filho

SONIA FERNANDES!

EVANDRO DE VASCONCELOS!

★ ★ HOJE, às 21,00 horas, no AUDITORIO TAMANDARE' ★ ★

Terminou a "jornada de protesto" dos médicos

Novas mensagens de felicitações ao jornalista Anibal Fernandes

Em face da audacia de um emigrado que tentou processá-lo por haver defendido o patrimonio historico do Recife, o jornalista Anibal Fernandes continua a receber mensagens de felicitações. As de ontem foram as seguintes:

"Como sempre ha acontecido, em memoraveis horas de luta e de gloria, se primeiro não tui, tambem não serei derradeiro a hipotecar irrestrita solidariedade ao grande paladino nobres causas pernambucanas. Mais uma vez a seu lado. Abraços. (a) — **Austro Costa**".

"Lendo jornal ação criminal movida contra ilustre mestre e amigo do Recife, me associo áqueles ora lhe prestam solidariedade. (a) — **Carlos Dutra**, presidente da U.E.S.P."

Do "Jornal do Comercio", de ontem, na sua secção "Politica":

"O SITIO DA TRINDADE — O jornalista Anibal Fernandes tem recebido, nos ultimos dias, inumeros telegramas de solidariedade, por motivo da queixa-crime que lhe moveu o sr. Paul Antoine Evin, um dos herdeiros do antigo Sitio da Trindade, nesta cidade. O autor da ação disem ser um homem de Paris, que vivia em Paris, que só conhecia Paris como lugar ideal para se viver. Para o sr. Evin, enfim, o mundo se dividia em duas partes: "France et là bas".

Mas a verdade é que o Sitio da Trindade atraiu o ilustre professor Paul Antoine Evin para Pernambuco, já que não lhe foi possivel, segundo observou o deputado Andrade Lima Filho, lotear os Campos Eliseos ou o Bois de Bologne. E aqui entendeu de processar o mestre Anibal Fernandes, o que, não resta duvida, é uma incoerencia, de vez que se diz amigo da cidade do Recife, quando foi exatamente em defesa da nossa cidade que o ilustre jornalista escreveu o editorial que tanto magoou o sr. Evin".

De Pesqueira: "Momento imprensa pesqueirense acaba homenagear confrade Paulo Oliveira motivo magnifico exito alcançado oitavo Congresso Jornalistas Interior, realizado fevereiro ultimo, nesta cidade, levamos insigne jornalista integral solidariedade imprensa desta cidade contra iniquidade processo-crime intentado sua pessoa, velho ardoroso defensor tradições historicas nossa querida Recife. — **Luiz Neves**, diretor da "Gazeta de Pesqueira" e correspondente do DIARIO DE PERNAMBUCO; **Wilson Chacon**, diretor d'"A Voz de Pesqueira"; **Paulo Oliveira**, diretor da "Folha de Pesqueira"; **Waldemir Lins**, diretor de "Itinerario"; **Severino Melo e Rinaldo Jatobá**, diretores de "Clarim"

Do Recife — "Queira prezado mestre aceitar minha solidariedade contra atitude insolita e atrevida do intruso estrangeiro que tentou ferir a vossa sensibilidade de jornalista e recifense. (a) — **Enéas Chaves Filho**".

Do Recife: — "Ao prezado amigo nossa solidariedade e aplausos atitude varonil defesa tradições Recife. Um grande abraço ao intemerato guardião nossa cidade. (a) — **Sizenando Carneiro Leão**".

FOI INVESTIGAR O CRIME

PETROPOLIS, 31 (Meridional) —Branko Bancio, principal suspeito de esquartejamento da mulher loura e de uma criança, partiu para Santos, afim de investigar com a policia maritima o paradeiro do italiano que teria mantido relações amorosas com Irene Unger, durante sua viagem de Europa para o Brasil. Branko declarou que o italiano é calvo, aparentando 45 anos. A resolução pessoal de Branko irritou o delegado Godofredo Ferreira que havia combinado com o serralheiro para seguirem juntos áquela cidade, tendo Branko se antecipado.

A ZERO HORA VOLTARAM AS SUAS ATIVIDADES

Serviços prestados ao publico pelos urgentistas

Solidarios aos seus colegas do Distrito Federal, os medicos pernambucanos realizaram, ontem, a «Jornada de Protesto» permanecendo em inatividade durante 24 horas.

A 5 de novembro ultimo, a classe apresentou ao Chefe do Executivo nacional um memorial, expondo suas pretensões. Mas não obteve resposta favoravel e resolveu, então, entrar em greve pacifica.

Reunida em assembleia geral, a Sociedade de Medicina de Pernambuco decidiu que os serviços medicos publicos e particulares, á exceção dos chamados de urgencia, serian paralizados. Essa «Jornada de Protesto» foi encerrada á hora 0 de hoje, quando todos os facultativos pernambucanos voltaram ás suas atividades normais.

Em diversos hospitais do Recife, porem, urgentistas prestaram serviços ao publico, com pequeno numero de ocorrencias.

No Pronto Socorro, apenas dois casos foram registrados. E no Hospital Português houve uma intervenção cirurgica, de urgencia.

— Recebemos da Comissão Central Pró-Aumento de Salario dos Profissionais de Nivel Universitario Superior:

«Tendo em vista os acontecimentos que se estão verificando no país e não podendo deixar de se solidarizar e tambem apoiar a greve dos medicos, a Comissão Central Pró-Aumento de Salario dos Profissionais de Nivel Universitario Superior (MASPNUS), torna publico que realizará ás 20 horas de hoje, na sede da Associação dos Engenheiros Agronomos do Nordeste, no edificio Sulacap, nesta cidade, uma reunião extraordinaria para a qual estão convidados todos os membros das classes liberais.»

Segundo aniversario da "Sabatina da Alegria"

Grande festa carnavalesca sabado, á tarde, no auditorio «Tamandaré» — Presente o animador Almeida Castro

Com uma grande audição carnavalesca, a «Sabatina da Alegria» vai comemorar, no proximo sabado, o seu segundo aniversario. O popular programa das tardes de sabado, lançado ha dois anos por Almeida Castro, é hoje um dos maiores cartazes do radio pernambucano, levando ao auditorio da Radio Tamandaré centenas de fans, que se divertem com as brincadeiras e aplaudem os artistas do homogeneo cast da emissora associada.

Com o afastamento do seu criador, a «Sabatina da Alegria» vem sendo comandada por Brim Filho e Fernando Luiz, dois dos mais queridos radialistas nordestinos, que estão preparando para a tarde de sabado proximo uma audição gigante, quando tentadores premios e interessantes brincadeiras constituirão motivos de atração, dentro da animada festa carnavalesca.

Todo o cast da Radio Tamandaré desfilará na audição festiva da «Sabatina da Alegria», que fará reviver os alegres momentos do carnaval que passou, com a apresentação dos sucessos musicais do triduo momesco. Muitas surpresas estão sendo reservadas por Brim Filho e Fernando Luiz para os frequentadores do auditorio Tamandaré.

CONVIDADO DE HONRA

Embora afastado das suas atividades ao microfone, o animador Almeida Castro estará presente á festa do segundo aniversario da «Sabatina da Alegria». O criador da movimentada audição, que durante quase dois anos esteve á frente do seu programa, participará, como convidado de honra, da «Sabatina da Alegria», levando a sua mensagem de simpatia aos animadores Brim Filho e Fernando Luiz e trocando contacto, embora rapido, com seus admiradores, após mais de dois meses de afastamento.

Por todas as suas atrações, a audição do segundo aniversario da «Sabatina da Alegria» será, assim, mais um sucesso na trajetoria de sucessos do popular programa dos sabados á tarde.

NO RECIFE O PREFEITO DE SALVADOR — Encontra-se no Recife, em visita a melhoramentos públicos municipais, o sr. Osvaldo Gordilho, prefeito da cidade do Salvador. Seguindo um programa organizado pela DDC, tem sido posto em contacto com vários departamentos administrativos, entre êles Serviço Social Contra o Mocambo, a Diretoria de Limpeza Pública, a Diretoria de Engenharia do Municipio, e as bibliotecas Populares. O sr. Osvaldo Gordilho esteve ainda em visita ao governador Etelvino Lins e ao prefeito José Maciel. O grupo acima foi tirado no palacio da Praça da Republica

POLÍTICA

QUE SE SALVE A U. E. P.

A sereia petebista tenta agora cantar em outras latitudes, numa tentativa para atrair ao seu regaço o sangue novo da juventude, que espera, sem duvida, mais ardente nos amplexos e mais constante no amor. A tanto é o que corresponde a noticia, habilmente dissimulada pela ética estudantil, no manifesto que os treze presidentes de diretorios de nossas escolas superiores assinaram contra a atitude assumida pelo seu colega Bartolomeu Santos, presidente da União dos Estudantes de Pernambuco. O que se afirma na nota dos estudantes é que, contrariamente ao expresso nos estatutos da UEP, o sr. Bartolomeu Santos na qualidade de seu presidente participou da convenção de um partido, procurando envolver a entidade. A nota dos universitarios não diz qual foi o partido, entretanto, sabe-se por toda parte que se tratava do PTB.

Ninguem proibe ao sr. Bartolomeu Santos, cidadão de maior, eleitor e vacinado, de aderir ao partido que lhe parecer mais simpatico ou mais promissor, o que não querem e não estão dispostos a permitir os seus colegas é que envolva o nome da União dos Estudantes de Pernambuco, como se fosse propriedade sua, em conchavos dessa natureza. Nesse particular os estudantes estão dispostos a tudo fazer para evitar que o canto da sereia atraia o incauto navegante, mas se não o puderem conseguir que pelo menos se salve a U.E.P.

O comercio do Recife prestigia a Rádio Clube de Pernambuco – Fechado contrato com o "Armazem Santa Maria", de Elias Salemi.

O comercio recifense continua prestigiando a Rádio Clube de Pernambuco. E entre os novos clientes da estação de Cruz Cabugá, inclue-se agora, a firma Elias Salemi, proprietaria do ARMAZEM SANTA MARIA, estabelecimento especializado na venda de miudezas, perfumarias e bijouterias, localizado na rua do Rangel, nesta cidade. Através do programa BRINDE MUSICAL apresentado diariamente ás 18.25 pela onda da P R A 8, o Armazem Santa Maria leva a sua mensagem de vendas aos seus clientes do interior do Estado. No clichê um flagrante da assinatura do contrato, vendo-se o sr. Elias Salemi, proprietario do ARMAZEM SANTA MARIA, sr. Sebastião Estanislau, diretor comercial da P R A 8, radinista José Edson, diretor da AGENCIA MARACANA, por cujo intermedio foi fechado o referido contrato, e auxiliares da firma.

O "manda-chuvas" é católico, cheio das "gaitas" e conhecido como visionário e "anti-cristo"

No Recife, hoje, o sr. Janot Pacheco — Diz ter feito desabar temporais na Paraiba — A finalidade é vencer o Chico Souza e o Ministerio da Agricultura — Um desastre pornográfico — Linchado porque defendia os «manda-chuvas» — Curiosidades da viagem

Clodomir MORAIS

De regresso ao Rio, transita, hoje, ás 6 horas pelo aeroporto dos Guararapes o engenheiro Janot Pacheco, que ultimamente esteve na Paraiba fazendo experiências de chuvas artificiais. Tal como já afirmou repetidas vezes á imprensa, conseguiu êxito nas experiências fazendo chover em dezenas de municipios paraibanos, potiguares e pernambucanos. Apesar do desastre que sofreu, quando atravessava o rio Ingá, o sr. Janot Pacheco não interrompeu o seu trabalho. Tanto é que, em apenas quatro dias, jogou nos céus da Paraiba mais de 3 quilos de iodeto de prata. Na verdade o seu trabalho foi simplesmente de orientação uma vez que, ferido e hospitalizado, não pôde tirar o pé um só momento do Hospital do IPASE existente em Campina Grande. Todavia o seu filho Gabriel Janot Pacheco levou avante a iniciativa.

O IDEALISTA E O MILIONARIO

Foi no Hospital do IPASE em Campina Grande que podemos conhecer melhor a figura do sr. Janot Pacheco tido por muitos como um visionário, por outros como um maluco e pelos atrazados como o anti-cristo, ou o diabo em pessoa. Conhecemos, antes de tudo, um homem simples diferente de todos os arqui-milionários. Arqui-milionários dizemos porque o sr. Janot Pacheco possui uma das maiores fortunas do sul do país. Tanto êle como o seu próprio filho, que dirige várias empresas de construções em Belo Horizonte, tendo por sinal nestes últimos dias, adquirido ali, por dez milhões de cruzeiros, um terreno para construir um edificio de 30 andares. O velho Janot, como já dissemos, não é menos rico, que o filho. Outrora, dirigente da Rêde Mineira de Viação, a maior estrada de ferro do Brasil. Antes e depois de assumir elevado cargo o sr. Janot Pacheco exerceu funções semelhantes em várias repartições federais, empresas particulares. Inúmeras obras realizou em construções de túneis, estradas de rodagens, açudes etc. De tudo isso surgiu a sua fortuna o que lhe vem garantindo uma velhice mais ou menos tranquila. Essas informações nos foram fornecidas pelo jornalista Juracehi Gomes, do Diário de Minas, que já conhece o célebre manda-chuvas, há muitos anos.

«Homem rico — disse o jornalista mineiro. Se eu fosse Janot Pacheco estaria, hoje, em Paris passando vida de pachá. Mas o nosso mago das chuvas está embirrado com o Chico Souza, do Serviço de Meteorologia, e também com o Ministério da Agricultura, que lhe fazem uma campanha sistemática. O certo é que o homem faz chuvas, no duro. Pode não dar resultados satisfatorios no tocante ao combate á sêca. Mas que faz chover, faz. Ele é um idealista — concluiu o entrevistado.

O ANTI-CRISTO ESTA' NA TERRA

Durante os dias que permanecemos no Hospital do IPASE, em Campina Grande, ocorreram fatos curiosos que dizem respeito ás chuvas artificiais do sr. Janot Pacheco. A gente menos esclarecida, de inicio, recebia mal a hipótese de um mortal fazer chuvas. A concepção de que as chuvas são de origem divina dificilmente se concilia com aquela que admite as chuvas como fenômenos essencialmente físicos. Daí porque, no dia em que

(Conclue na 11.ª pagina)

Os que se esperava desertassem já o fizeram

A proposito de certas noticias que corriam em Arcoverde sobre dissenções no seio da UDN e ameaças de rompimento com o partido, noticias que naturalmente causaram especie aos udenistas daquele municipio, o sr. Deocleciano Pereira Lima enviou o seguinte telegrama dirigido aos srs. Leonel Lira e Euclides Arantes:

«Em referencia á carta dos prezados amigos e outros companheiros do diretorio da UDN de Arcoverde, com os meus agradecimentos informo que tudo se resume no que ficou expresso na nota oficial da bancada. Quem em obediencia a principios, se filia a um partido, não o abandona por motivo de questiunculas de ordem pessoal, comumente invocadas nestes dias decepcionantes em que os compromissos solenemente jurados cedem lugar a interesses não raro pequeninos ou bastardos. Os que esperavamos desertassem já o fizeram. Quanto aos que, como os bravos udenistas de Arcoverde, se mostram fieis e leais cabe apenas retemperar o espirito de luta para os novos embates que se aproximam.»

Passará em Pombos a estrada

A população de Pombos, distrito de Vitoria de Santo Antão, estava justamente preocupada com a ameaça propalada de que a auto-estrada programada pela secretaria de Viação não seguiria o traçado da estrada atual e não passaria, portanto, na sede daquele distrito, o que representaria sem duvida grave prejuiso para a vila. Todavia tudo não passou de um susto. O deputado Inacio Lemos ainda ontem enviou ao vereador Antonio Lorena o seguinte telegrama: "Tenho satisfação de comunicar ao prezado amigo que o secretario de Viação acabou de comunicar-me que o traçado da auto-estrada será executado sem prejudicar esse povoado. Peço transmitir a noticia aos habitantes dessa vila, tranquilizando-os acerca da noticia de que a estrada será afastada prejudicando o povoado".

Destituido o presidente do Sindicato

O delegado do Trabalho assinou uma portaria destituindo, «ad-referendum» do ministro do Trabalho o sr. Wilson de Barros Leal do cargo de diretor-presidente do Sindicato dos Trabalhadores na Industria de Fiação e Tecelagem do Recife, por motivo de ter embarcado para o Chile afim de comparecer a um congresso comunista, contra a proibição expressa da autoridade competente, em obediencia á lei.

A portaria do delegado do Trabalho diz que o sr. Wilson de Barros Leal tinha conhecimento da proibição e contra ela se rebelou em plena sessão dos trabalhadores onde estavam presentes varios representantes de entidades sindicais.

Irregularidades na administração de Ipojuca

Há dias, vereadores do PSP de Ipojuca impetrou, perante a Assembléia Legislativa do Estado, um recurso contra o requerimento de cinco vereadores daquele municipio que desobrigava o prefeito da prestação de contas do exercicio de 1952. A proposito, o deputado Luis de França recebeu um telegrama daquela cidade, pedindo providencias para que seja dada urgencia á decisão do caso e denunciando outros graves acontecimentos que estariam ocorrendo com a administração naquela cidade. Assim é que o balancete de 1952 acusou um saldo de 116.000 cruzeiros quando em janeiro a Prefeitura já não podia pagar aos funcionarios á falta de numerario, tendo paralisado todos os serviços externos. Em janeiro e fevereiro a arrecadação da Prefeitura ultrapassou a casa dos duzentos mil cruzeiros continuando a edilidade sem atender aos compromissos mais urgentes á falta de numerario. Dessa forma o sinatario do telegrama, sr. Osias Camargo Lins, pedia aos deputados que anulassem o requerimento em questão para que pudessem os vereadores de Ipojuca esclarecer livremente as anormalidades ali verificadas. — L.L.L.

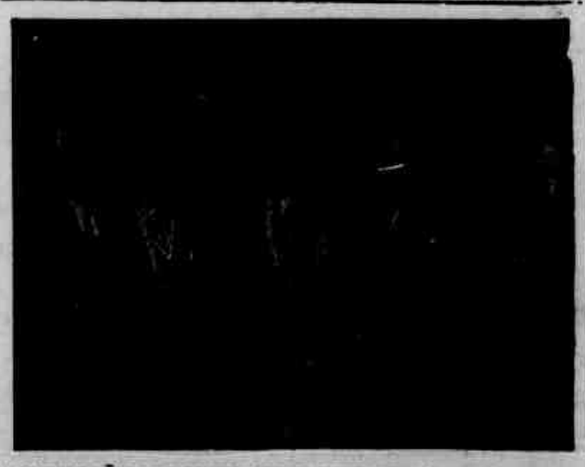

HOMENAGEM AO GOVERNADOR ETELVINO LINS — Os concluintes de 1953 da Escola de Belas Artes da Universidade do Recife estiveram, ontem à tarde, no Palácio do Governo, a fim de comunicar ao governador Etelvino Lins a sua escolha para paraninfo. Em nome dos concluintes falou o academico Paulo Vaz de Oliveira, tendo o governador Etelvino Lins agradecido a distinção que lhe acabavam de conferir os estudantes de Belas Artes, afirmando que guardaria aquela homenagem como das mais caras à sua sensibilidade de homem publico.

CHEGOU, ONTEM, O SR. ROQUE FERRER

Dois técnicos norte-americanos acompanham o diretor do D.N.T.

Chegou ontem, ao Recife, o sr. Roque Ferrer, diretor do Departamento Nacional do Trabalho, que, presentemente, se acha em visita de observação dos trabalhos de repartições ligadas ao ministério do Trabalho.

Viaja em companhia do sr. James Silverman, chefe da Divisão de Desenvolvimento Industrial do Instituto de Assuntos Interamericanos.

Outro tecnico que acompanha o sr. Roque Ferrer nesta sua viagem ao Nordeste, é o coronel Everett Burland, assistente da Diretoria do Escritorio Tecnico da Produção Norte-americana.

No aeroporto dos Guararapes o sr. Roque Ferrer e os seus companheiros foram recebidos pelo industrial Antonio Pereira, presidente da Federação das Industrias de Pernambuco, e pelo sr. Ademar Pires Travassos, presidente da Federação do Comercio Atacadista de Pernambuco e, ainda, por grande numero de funcionarios da FIP e da FCAP.

NA ASSEMBLÉIA LEGISLATIVA

Voto de aplausos ao jornalista Anibal Fernandes

Requerimento assinado por 31 deputados — Reestruturação da L.E.C. — Congratulações pelo segundo aniversario da Radio «Tamandaré» — Agua para Engenho do Meio

O primeiro orador ontem na Assembléia Legislativa foi o deputado Vieira de Menezes que falou sobre a reivindicação dos bancarios em relação á manutenção do horario estabelecido desde 1947 por um convenio. Disse em certo trecho do seu discurso:

"Há uma face da questão ainda não encarada por todos quantos se têm preocupado com o assunto. De um modo geral, a média de vencimentos dos bancários do nosso Estado varia entre as importancias de Cr$ .. 1 500.00 a Cr$ 1 800.00.

"Baseados no convênio, era de acontecer como aconteceu aos diversos membros dessa classe, dentro das possibilidades que lhe oferecia o horário estabelecido, a escolha de outras atividades que lhe garantissem um melhor trem de vida ou pelo menos, uma melhor adaptação á dificuldades naturais por que passa o Estado. Outros, conseguiram dedicar as horas restantes á continuação dos seus estudos e estabeleceram decerto um novo metodo para as suas atividades.

"Razões apreciáveis que justifiquem a medida abusiva e isolada de um banco não são encontradas dentro das nossas possibilidades econômicas e no momento não enxergamos meios de produção que se venham a firmar amplamente constituindo uma justificativa".

Terminou a sua oração com as seguintes palavras:

"Quem, em bom senso e desapaixonadamente poderá entender a promessa de aumento de numero de funcionários quando todos os bancos confessam a sua impossibilidade de melhorar o nivel de vida dos atuais?

"A inocuidade proclamada da Delegacia do Trabalho, impossibilitada pela escassês de funcionários de preencher as suas funções, forçam-nos a negar crédito a sua fiscalização rigorosa que se impunha no caso.

"Apenas seis fiscais dessa Delegacia que são os existentes têm sobre os seus ombros a responsabilidade de um trabalho que se deveria estender a todas as atividades.

"Não há outro caminho senão um reexame detido e desapaixonado do assunto e isto só poderá acontecer num ambiente de absoluta igualdade de situação para todos os bancos.

"A razão de ser das considerações que venho fazendo é exatamente esta. Mais um apêlo da Casa, um veemente apêlo mesmo, ao sr. governador do Estado, ao Sindicato dos Bancos a todos os órgãos de classe e sobretudo ao Banco da Lavoura de Minas Gerais para que seja possibilitado num ambiente de ordem e de respeito mútuo o reexame atento do assunto.

"Esta é a medida que se impõe no momento e que contará decerto com o apôio de todos quantos têm sobre si uma parcela de responsabilidade na bôa ordem desejada em todos os momentos para o equilibrio dos negócios públicos".

Em seguida ocupou a tribuna o deputado Nilo Pereira que se ocupou longamente da nota oficial do Arcebispado sobre a reestruturação da Liga Eleitoral Catolica. Estudou, o leader da maioria, o papel desempenhado pela LEC, mostrando que não se trata de nenhum partido politico, mas de uma organização destinada a orientar o eleitorado catolico. Nesse sentido é a nota do arcebispo de Olinda e Recife, dando nova estrutura á Liga Eleitoral Catolica, afim de que essa entidade possa influir diretamente nos destinos do povo, através da conciencia cristã. Terminou o sr. Nilo Pereira pedindo a inserção nos Anais da Assembléia da nota oficial do Arcebispado.

APLAUSOS AO JORNALISTA ANIBAL FERNANDES

Apresentou, em seguida, o sr. Nilo Pereira o seguinte requerimento:

"Requeremos que, ouvido o plenário, seja inserto na ata dos trabalhos da presente sessão um voto de aplausos ao jornalista Anibal Fernandes pela maneira patriótica como defendeu, em editoriais do DIARIO DE PERNAMBUCO, as prerrogativas históricas do Sitio da Trindade, defesa que adquiriu significação tanto mais expressiva quanto estamos ás vésperas de celebrar o tri-centenário da Restauração Pernambucana. Sala das Sessões, em 31 de março de 1953. (aa) Nilo Pereira, Diocleciano Pereira Lima, Fernando Lacerda, Vieira de Menezes, Felipe Coêlho, Luiz de França Costa Lima, Olimpio Ferraz, Suetone Alencar, Santa Cruz Valadares, Cicero de Souza, Osvaldo C. Lima Filho, Constantino Maranhão, José Rodrigues, José Joaquim da Silva Filho, Alfredo Leite, Metodio Godoi, Livio Valença, Elpidio Branco, Pio Guerra, João Elisio Florêncio, Amaury Pedrosa, Alcides Teixeira, José Abilio, Tabosa de Almeida, Celso Miranda, Emidio Cavalcanti, Augusto Novais, Reinaldo Carneiro, Paulo Germano de Magalhães, Andrade Lima Filho e Antonio Luiz Filho".

Justificando oralmente, o requerimento o leader da maioria pronunciou importante discurso em exaltação á pessôa do jornalista Anibal Fernandes e á sua atitude em defesa das nossas tradições e sobretudo o seu amôr pela sua cidade do Recife. Destacou o papel desempenhado por aquele jornalista, durante toda a sua vida, na defesa das coisas desta cidade, a sua ação ininterrupta na imprensa sempre a favor dos interesses maiores do Recife. Quase todos os representantes presentes trouxeram, em apartes á sua oração, palavras de apoio e de estimulo ao jornalista Anibal Fernandes.

VERDADEIRA CONSAGRAÇÃO

O sr. Nilo Pereira terminou assim o seu discurso: "Este pronunciamento constitue uma verdadeira consagração. E se o processo, em tão má hora movido contra o jornalista Anibal Fernandes, prosseguir o seu julgamento já está antecipado nesta verdadeira consagração que agora testemunhamos neste momento. Estes aplausos demonstram que agora já não é mais um simples deputado quem fala: é toda uma casa do povo solidaria com o jornalista Anibal Fernandes envolvido num processo injusto e descabido".

Em aparte o sr. Osvaldo Lima Filho diz que o processo não atinge apenas um jornalista mas a propria altivez dos pernambucanos.

ANIVERSARIO DA RADIO TAMANDARE'

Ainda o sr. Nilo Pereira pediu a casa um voto de congratulações pela passagem do segundo aniversario da Rádio Tamandaré.

(Conclue na 11.ª pagina)

2.º ANIVERSÁRIO DA GESTÃO DO ENG. GERCINO DE PONTES NA R.F.N.

Comemorou-se ontem a passagem do segundo aniversario da gestão do engenheiro Gercino de Pontes na presidencia da Rede Ferroviaria do Nordeste.

A atuação do sr. Gercino de Pontes naquela concessionaria de transporte coletivo tem sido das mais intensas. Numerosas são as obras de interesse para a Rêde, postas em pratica nesses dois ultimos anos, de modo não somente a assegurar maior conforto aos passageiros como tambem realizar mais eficiente serviço de transporte de cargas para o interior do Estado.

Entre essas providencias, merecem destaque o restabelecimento dos trens diarios e a melhoria de linhas para o recebimento de trezes locomotivas Diesel, eletricas, que se encontram na fase de acabamento na Inglaterra.

A proposito, o engenheiro Gercino de Pontes enviou ao presidente da Republica o seguinte telegrama:

"Presidente Getulio Vargas — Petropolis — Estado do Rio — Completando 31 corrente segundo aniversario nossa Administração Rêde Ferroviaria Nordeste cumpro dever informar vossencia transportes inteiramente em dia e balanço segundo exercicio encerrado seis fevereiro já enviado Contadoria Central da Republica apresentou lucro liquido superior seis milhões cruzeiros incluindo Cr$ 714.676.50 relativo exercicio ferroviario. Respeitosas saudações. Gercino de Pontes — Administrador Geral R.F.N."

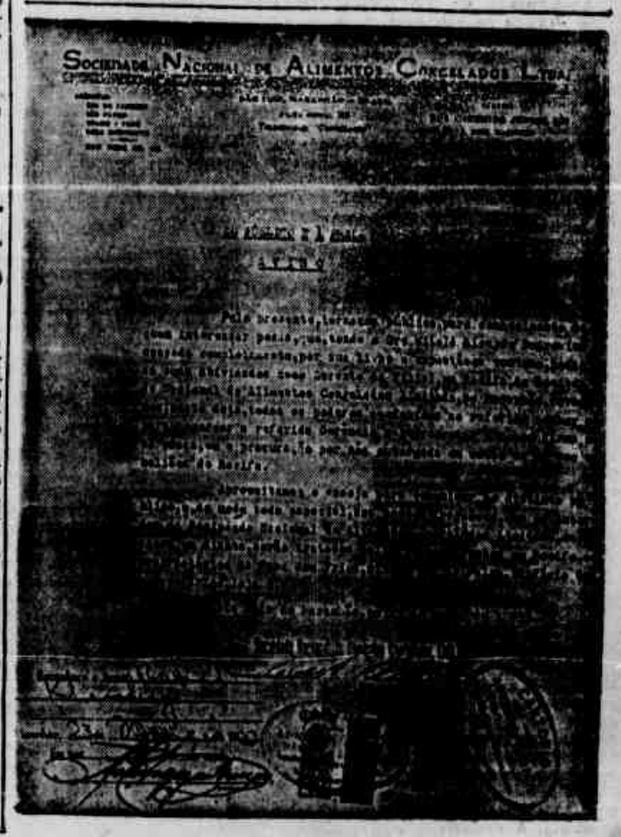

DIARIO DE PERNAMBUCO

(Orgão dos "Diarios Associados")

FUNDADO EM 1825 — Diretor: ASSIS CHATEAUBRIAND. Redação e administração: Praça da Independencia, 12 — Recife — Sucursais: No Rio — Rua do Ouvidor n.º 100 — Fones: 43-7634 e 43-7997. Em São Paulo — Rua 7 de Abril n.º 230 4.º andar. Fones: 46277 e 44181. Alagôas — Rua do Comercio, 18 · 1.º andar — Maceió. Paraiba — Av. João Machado, 1075 — João Pessôa. Av. Maciel Pinheiro, 97 1.º andar — Campina Grande. Rio Grande do Norte — Avenida Rio Branco, 510 — Natal. A correspondencia de ordem comercial deve ser endereçada ao gerente do DIARIO DE PERNAMBUCO. Para anuncios procure o Dep. de Publicidade. TELEFONES: Direção: 7726. Redação: 6659. Gerencia: 6027. Assinaturas: No País: Ano Cr$ 250,00. Semestre Cr$ 130,00. No Exterior: Ano Cr$ 500,00. Semestre Cr$ 260,00 — Pagamento adiantado.

QUARTA-FEIRA, 1 DE ABRIL DE 1953

Mais um hospital infantil no Recife

Agora que a Prefeitura do Recife desapropriou o Sitio da Trindade, impedindo assim que a ultima reserva vegetal da cidade fosse desmembrada pelo loteamento, mais uma vez queremos insistir na necessidade de o poder publico ampliar o seu aparelhamento hospitalar, dando ao Recife um novo Hospital Infantil.

Conta a cidade apenas um hospital para essa especialidade, donativo do benemérito comerciante português Manoel Almeida, cuja obra tem sido continuada pelos filhos, sendo que um deles, ao morrer, sem filhos, deixou para a instituição o que de direito lhe cabia.

Mas o Hospital Infantil de Parnamirim não pode atender à enorme clientela pobre, sabendo-se que o Recife é uma das cidades de mais alta mortalidade infantil do país. Nada poderia ser mais grato aos restauradores de Pernambuco, brancos, mulatos, cafusos e indios, do que saber que, no mesmo solo em que mais se afirmou a resistencia pernambucana, se levantou tres seculos depois uma casa destinada à assistencia das crianças pobres, que carregam consigo tantas necessidades. A casa do Sitio Trindade presta-se a um aproveitamento, tão grande e espaçosa é. E novos pavilhões poderão ser construidos, à medida que maiores forem as exigencias do Hospital. Fica situado num lugar proximo a bairros nitidamente operarios, de grande densidade de população e onde mais elevada é a devastação das crianças, sacrificadas por uma alimentação impropria e pela fome cronica, que as persegue.

O prefeito Rego Maciel ligaria o seu nome a uma instituição do maior interesse social da cidade, pois de certo não lhe faltaria o apoio das autoridades sanitarias do Estado. O Hospital não sacrificaria o parque, com as suas velhas arvores, tão bem cuidadas no tempo do dr. Anselmo Peretti, cuja morte subita não lhe permitiu realizar os seus intentos, com relação ao sitio.

A Restauração Pernambucana não poderia ter melhor e condigna comemoração do que a instalação de um Hospital para a criança pobre do Recife.

MEIO DE LUTAR CONTRA O COMUNISMO

A instalação de mais um hospital no Recife, para a infancia desvalida, é uma reação anti-comunista. Que é que os vermelhos exploram, hoje, junto às chamadas «massas»? A vida cara, a pobreza, a miseria, a falta de conforto, a ausencia de assistencia pelo Estado ao trabalhador, o abandono das crianças pobres. A principal luta contra o comunismo é nesse campo.

O Estado democratico, quando melhora as condições de vida do povo, quando o assiste com maior solicitude, quando aumenta o numero de escolas, de hospitais, de creches, está lutando contra a propaganda vermelha.

Muito mais util será erguer o Hospital Infantil da Casa Amarela do que construir um monumento dispendioso. Não há monumento melhor do que um Hospital, que trate de preservar a vida das crianças pobres. A construção de um monumento, nós a deixaremos para as gerações vindouras, quando as rendas do Estado e da Prefeitura forem mais elevadas e se possa, na verdade, fazer na pedra, no marmore e no bronze uma comemoração condigna.

Cada geração fará, em memoria dos que se bateram pela unidade da Patria, aquilo que estiver nas suas possibilidades. O grande problema do nosso tempo é a sobrevivencia do nosso povo. Quem conhece os suburbios do Recife, não os suburbios ricos, de casas assobradadas, jardins e garagens, mas os pobres, onde uma numerosa população desajustada vive num desconforto absoluto, sabe que a mortalidade infantil não tem outra causa, senão a miseria. Junte-se a ignorancia à pobreza e ter-se-á a explicação de tudo.

O Recife impressiona bem, pelas suas novas avenidas, pelas suas pontes, pela apresentação do seu centro urbano. Mas quem se aventura por morros e córregos, quem percorre alagados e mangues, aí verá uma população, vivendo como chineses e indianos, e numa proporção bem alta. Se o Recife tem 580 mil habitantes terá 300 mil, morando em casas anti-higienicas, numa promiscuidade lamentavel, sem agua, sem saneamento, sem a mais ligeira sombra do conforto e bem estar, que possuem os cachorros de estimação das familias ricas. O Hospital Infantil do Sitio da Trindade é um bom meio de lutarmos na frente democratica contra o comunismo.

A RUSSIA E A PAZ

Nós que assistimos às duas guerras do seculo, que vimos com que brutalidade o Kaiser invadiu a Belgica, em 1914, e Hitler invadiu a Polonia, em 1939, olhamos com desconfiança as manobras de paz, a que presentemente se entrega o Kremlin, depois da morte de Stalin.

Haverá sinceridade nisso ou tudo não passa de uma manobra, para entorpecer as Nações do Ocidente? O fato concreto é que nunca haveria guerra, se a Russia não atacasse. Mas tangivel é que a Russia ataca. Quando não ataca por si, manda atacar pelos outros. Que significa a agressão da Indo China? Uma agressão russa. A fina flor do exercito francês morre na brousses indo-chinesa, sem esperança de uma solução. Como se poderia esperar uma solução, se o reservatorio inesgotavel ali está presente, na China, ressurgindo a rebelião como a Fenix da fabula? Para a França, a morte de um soldado que seja de seu exercito é uma perda insubstituivel. Para a China, é uma boca de menos para alimentar. Pode morrer aos magotes, que isso não tira o sono do ditador Mao-Tse-Tung.

O mesmo se passa na Coréia. Quem atacou na Coréia, quem transpos o paralelo 38, quem mantem até hoje essa luta desigual, em que só os americanos perderam cerca de 150 mil homens? A Russia, sempre a Russia. Não tivesse a Coréia ou a Indo China fronteiras comuns com a China e não haveria mais guerra.

Se a Grecia tivesse fronteira com a Russia, até hoje a luta civil continuaria. Bastou que Tito se afastasse do bloco russo e se entendesse com os governos do Ocidente, para que a guerra acabasse como por encanto.

A gente está a perceber do lado da Russia manobras de paz: convites a jornalistas americanos, salamaleques e sorrisos. Até o armisticio da Coréia, que fôra suspenso, está na iminencia de ser reaberto.

Mas é preciso não se entregar ao sonho côr de rosa de que tudo está pelo melhor. Temos as experiencias duras das duas guerras, a traição mais negra, o punhal reluzindo na sombra. Por isso o indicado é não desarmar e esperar as demonstrações concretas.

Primeiro que tudo a Russia terá de pôr termo às guerras da Indo China e da Coréia.

NOVO DIRETOR DA MADEIRA-MOMORE'

RIO, 31 (Meridional) — Foi assinado um decreto concedendo exoneração ao engenheiro Hildegrado da Silva Nunes, diretor da ferrovia Madeira-Mamoré e nomeando para substitui-lo o major engenheiro Enio dos Santos Pinheiro.

Esplendor da Democracia

Austregesilo de ATHAYDE
(Para os «D. A.»)

RIO — Estão dizendo que a vitoria de Janio Quadros em S. Paulo demonstra que a democracia está em crise. Asseguro que não. O que está em crise são os partidos politicos. A democracia funciona quando o povo escolhe livremente os seus mandatarios e isso, ninguem discute, aconteceu em S. Paulo. O que houve ali foi precisamente uma comprovação magnifica da realidade democratica do Brasil.

■ ■ ■

Pouco importa que falsos partidos, sem conteudo ideologico e conduzidos por chefes incapazes, inescrupulosos e vazios, tenham recebido nas urnas o repudio do povo. Receberam o castigo merecido. Quanto ao regime fortaleceu-se. Não é verdade que tenha havido em S. Paulo apenas uma rebelião das massas. Janio Quadros colheu tambem a maioria dos votos do Jardim America. Ricos e classes medias votaram em uníssono com os trabalhadores.

■ ■ ■

Compreendo que os velhos politicos abatidos nas suas presunções pelo eleitorado de S. Paulo, se encostem ao muro das lamentações para chorar a sua desdita. Não têm capacidade renovadora. Incrustados em concepções antiquadas, cheios de vicios e cacoetes, assistem perplexos ao crepusculo do seu prestigio. A democracia está mais vigorosa do que nunca. O que acabou foi o poderio politico de uma elite carcomida.

Recordações de dois amigos

ASSIS CHATEAUBRIAND

S. PAULO, 30 — Fomos, ha tres semanas, enterrar o padre Abel Alves Pequeno, meu primo irmão filho de minha tia Juventina Villar de Azevedo. Por que esse nome Pequeno, que aparece, no norte do Brasil, ao tempo da guerra holandesa? Era um sudito nordico, que dava pelo nome de Klein e que passada a luta, pretendendo fixar-se em nosso territorio, adotou o sobrenome de Pequeno.

Decidido a não emigrar, permanecendo no Novo Mundo, Klein arranjou um nome nacional. Naquela época já havia jacobinismo no Brasil. Por isso era recomendavel não trazer um nome estridentemente germanico. Klein, escrupuloso e sabio, trasladou ao vernaculo o sobrenome, passando a usar o de Pequeno. Assim ele se dissolvia no cosmos americano-tupi-luso-brasileiro. Anulava ou suprimia as consequencias de uma designação de familia pouco recomendavel para os odios, talvez mais de religião do que de raça, do tempo. Klein ressoava como qualquer coisa de herege. Pequeno era catolico, nacional, e capaz de apresentar-se confundido na unidade etnica dos que, já como que fossem amalgamados, ocupavam o territorio.

Morreu o padre Abel num recolhimento de sacerdotes, que falava bem do chefe da familia Lara. Foi o velho conde, se não erro, quem doou a casa à Congregação dos Padres Inválidos, denominado Recolhimento São Pedro. Ali se afirma um principio de solidariedade cristã que me emociona. Tratam as freiras os velhos padres, aqueles que abandonam a atividade do sacerdote, em vista de graves achaques de saude, ou pela idade, com uma piedade que as enobrece. Se a irmã de caridade ou a freira tem uma missão a cumprir, ocupando-se de sacerdotes doentes ou incapazes pela velhice, as do Recolhimento se desobrigam dessa tarefa com um zelo, com uma superioridade dalma que as dignificam. E que soma ridicula, que pensão infima não se pede na casa, para manter até a morte o sacerdote que vai procurar o abrigo de sua caridade!

Paraibano de ação, indole combativa, carater essencialmente nervoso, dobrado ao ministerio da religião antes pelo poder da vontade do que pela vocação, que tinha pouca, o padre Abel Pequeno serviu até os ultimos dias um desinteressado em assuntos monetarios. Com o dinheiro, ao tempo em que exerceu as funções de paroco na Paraiba, Pernambuco e São Paulo, só procurou promover o bem do seu semelhante.

Conheci-o vigario de Goianinha, Pernambuco. Iamos nós tres, seus primos mais moços, passar as ferias de São João em sua casa, aberta para todos quantos a procuravam. A' mesa generosa do vigario sentava-se quem queria. Ele dava prestigio e dignidade à sua missão religiosa, fazendo da casa em que morava uma mansão de Cristo. Gostava de ter uma participação direta e pessoal no sofrimento dos seus paroquianos, por quem se interessava tanto quanto podia.

Ao adoecer de um insulto cerebral que o deixara preso ao leito para sempre, nada tinha de seu. Aquele co-senhor da fazenda «Cacimba de Cavalos», no Taperoá, aquele Villar esbelto, de porte senhoril, aristocratico, nascido para mandar, entrava para o infortunio material como um missionario de Cristo. Só tinha por ele a Providencia.

Tiveram o padre Abel Pequeno e o meu outro primo Archimedes de Oliveira uma parte decisiva num dado momento de minha vida. Não olvidei nunca o papel que os dois, em 1915, tiveram para que o parente exausto de recursos financeiros, pudesse vir ao Rio e lutar para não se ver esbulhado do direito que ganhara num concurso da Faculdade de Direito do Recife.

Todos dois, na manhã seguinte do concurso, em que conquistei a seção de filosofia do direito e de direito romano, vieram ter à casa em que morava com minha mãe, à rua da Aurora. Estava certo Archimedes de Oliveira, estava seguro o padre Abel Pequeno, que se eu não fosse pelejar pelo direito, que alcançara, o concurso seria anulado. Eu tinha contra mim toda a situação dominante de Pernambuco, contra a qual havia pelejado como jornalista. Seus tres chefes urgiam junto ao sr. Wenceslau Braz para que, no minimo, anulasse ele o concurso.

Os dois, padre Abel Pequeno e Archimedes de Oliveira, deram ao professor pobre 1 conto de réis, afim de que ele embarcasse. Foi um oferecimento singular, espontaneo, sem solicitação de quem quer que fosse, e para o qual ambos só consultaram o fervor de uma amizade e o afeto de um laço de familia.

O que não seria para mim aque-

(Conclue na 5.ª página)

ATOS DO GOVERNO FEDERAL

RIO, 31 (Meridional) — O Presidente da Republica assinou decretos promovendo no Corpo da Armada, por merecimento, no posto de Capitão de fragata os capitães de corveta Osvaldo de Macedo Cortes, Cristovão Luiz de Barros Falcão, Ander Stefano Guimarães, Pedro Barges Lynch, José Alvaro Rodrigues, Antonio Augusto Guimarães, Alexandrino do Rego Barros; no Corpo da Arma, por merecimento na cota de antiguidade, ao posto de capitão de fragata o capitão de fragata graduado Dario Crocia de Moraes; por antiguidade, ao posto de capitão de fragata os capitães de corveta Ernani Jayme Lima, Heitor Plaisant Filho, Cid Rodopiano da Fonseca e Orlando Carvalho de Almeida;

no Corpo de Engenheiros e Técnicos Navais, por merecimento, ao posto de capitão de fragata os capitães de corveta Francisco Freire Pereira Pinto, Mario Henrique Betlamio de Azevedo e Carlos Alberto Leitão Fontes Ferreira; ao posto de capitão de corveta, por antiguidade, o capitão de corveta graduado João Baptista Magno de Carvalho; por merecimento ao posto de capitão de corveta o capitão-tenente Luiz Gonzaga Kangech Dutra; ao posto de Capitão de corveta, por merecimento na cota de antiguidade o capitão-tenente Horacio Rubens de Mello e Souza; no Corpo de Fuzileiros Navais, por merecimento, ao posto de capitão de mar e guerra o capitão de mar e guerra graduado Décio Santos Bustamente; ao posto de capitão de fragata o capitão de corveta Augusto de Moura Dini; ao posto de capitão de corveta, os capitães-tenentes Ivam Rubim Dias Vieira, Neu de Souza e Silva; por antiguidade, ao posto de capitão de corveta, o capitão de corveta graduado João de Miranda Lima, ao posto de capitão de corveta o capitão-tenente graduado Vasco Simas Wiltshire; ao posto de capitão-tenente os primeiros-tenentes, por antiguidade, Miguel Langinestra, Osvaldino da Silveira Fragoso e Paulo de Faria;

no Quadro de Farmaceuticos, por antiguidade, ao posto de capitão de fragata o capitão de fragata graduado Vicente de Paulo Castilho; por merecimento, ao posto de capitão de corveta o capitão de corveta graduado Ernesto Luiz Pires de Araujo;

no Quadro de Dentista, por merecimento, ao posto de capitão de fragata o capitão de fragata graduado Zetho Cardoso Caldas; ao posto de capitão de corveta o capitão de corveta graduado Helio Berenger; por antiguidade, ao posto de capitão de corveta o capitão-tenente Raul Pereira Rangel;

no Quadro de Médicos, o por merecimento, ao posto de capitão de fragata o capitão de fragata graduado dr. Custódio Figueira Martins; ao posto de capitão de fragata os capitães de corveta drs. Nassim Jabur e Darcy de Souza Medina; por antiguidade, ao posto de capitão de fragata o capitão de corveta dr. Jorge de Oliveira Baptista; por merecimento, ao posto de capitão de corveta o capitão de corveta graduado dr. Carlos Lisbôa Murta; ao posto de Capitão de corveta os capitães-tenentes drs. Aureo Guimarães de Macedo, José Ponce Maranhão; por antiguidade ao posto de capitão de corveta os capitães-tenentes drs. Eustenio Tenorio de Albuquerque, Elidio Guertsenstei e Antonio Augusto do Valle;

no Corpo de Intendentes da

(Conclue na 5.ª pagina)

Garcez e o apólogo de Agripa

Andrade Lima FILHO
(Para o «D. P.»)

E' uma pena, diziamos em nosso artigo anterior, que essa rebelião das massas paulistas tenha atingido, no impacto contra os fantoches do falso populismo, a um homem da estirpe do sr. Lucas Garcez. A um homem cujo governo, como já afirmamos aqui uma vez, constitui sem favor um ponto alto do movimento administrativo do país, pela seriedade, pela decencia e pelo sentido do bem publico que o informa. E de que, aliás, encontramos poucas correspondencias, entre nós, como nos casos do sr. Etelvino Lins, aqui em Pernambuco, ou do sr. José Americo, na Paraiba, ou do sr. Silvio Pedrosa, no Rio Grande do Norte. Ou talvez ainda do sr. Munhoz da Rocha, no Paraná. Todos eles marcados pelo menos, por uma excepcional austeridade no meio dos desculabros nacionais desta hora.

Mas tinha de ser assim. Garcez, a meu ver, foi uma vitima das circunstancias. Governar neste país, e nas atuais condições, sobretudo quando essa função é circunscrita a um Estado e não dispõe por isso quem a exerce do meios para modificar uma situação cuja reforma depende obviamente da esfera federal, constitui tarefa ardua. Senão mesmo quase um ato de suicidio politico. E a tarefa governativa termina sendo, destarte, uma especie de cratera em ebulição, a atrair e tragar os que, temerarios, dela se aproximam. Ou, se preferem, um ventre de Saturno.

Esse, parece-me, o drama do governador paulista. Porque, não tenhamos duvidas, o fenomeno Garcez é tipico desta hora de instabilidade que estamos vivendo no país, a oscilar entre a carencia das elites e a rebelião das massas afinal decididas a agir. E a agir, como vimos, por ação reflexa, ainda em busca de uma formulação doutrinaria precisa que lhe condicione o impulso e lhe exprima o anseio coletivo.

De um modo geral, aliás, essa inconstancia, aqui ou em qualquer parte, é caracteristica das massas, que nos reservam sempre surpresas. Aí está, por exemplo, o caso das recentes eleições norte-americanas. Que terá levado as massas votantes daquele país a preferir um Eisenhower a este homem sobrio, tipo completo do anti-demagogo, sincero a ponto de proclamar-se anti-racista num país racista, que é Stevenson? E aqui temos outro exemplo: o das sucessivas guinadas das massas britanicas, ora no sentido da direita, com os «tories» de Churchill, ora na direção da esquerda, com os trabalhistas de Attlee.

Entre nós, porem, essa instabilidade oferece obviamente um perigo que não existe num país como a Inglaterra, onde as massas têm o que escolher, entre trabalhistas e conservadores, isto é, entre dois campos ideologicos perfeitamente definidos. Porque aqui onde os conservadores se chamam gosadores e os trabalhistas não passam de arranjistas essas mutações subitas que começamos a conhecer se operam no vacuo. Esta é que é a verdade. E que continuará sendo uma perigosa verdade enquanto não nos prepararmos para condicionar dentro de esquemas politicos mais conformes com a nossa era esses legitimos anseios populares que se traduzem em movimentos como este da eleição de São Paulo.

Mas voltemos ao que aqui chamamos o «fenomeno Garcez». O governador paulista, como diziamos no artigo anterior, foi abandonado pelo povo nesse pleito-teste menos pelo que é — porque de fato Garcez é pessoalmente um homem serio — do que pelo que ele representa, isto é, uma situação em que o povo já não confia nem pode com efeito confiar. Uma situação de resto com a qual é preciso ter a coragem de romper — coragem que Garcez não teve ou não poude ter ainda.

O fenomeno Garcez, portanto, que não pode ser considerado identico ao de demagogos como Vargas e Ademar, dos quais o povo de fato se cansou, é, a meu ver, um fenomeno tipico desta grave hora que estamos vivendo no Brasil. Com as massas despertadas mas sem rumo, dansando sobre o abismo, sem ter, afinal, quem lhe decifre os anseios, que são legitimos, e lhe atenda as aspirações, que são justissimas.

Não sei, repito, se o sr. Janio Quadros — em quem o sr. Carlos Lacerda acaba de identificar um tipo de demagogia — a da honestidade — está em condições, como muitos o admitem, de vir a ser esse Edipo. Mas o que sei é que, enquanto continuarmos desprovidos de quadros politicos serios, enquanto não encontrarmos aquele condicionamento para essas aspirações das massas, não podemos admitir, senão como um ato de suicidio, o sacrificio de homens como Garcez. De um homem que é justamente uma reserva disso por que se bateu o sr. Janio Quadros: honestidade. E que integra, com aqueles de inicio citados, uma equipe de novos administradores, capaz de reagir com eficacia contra essa nossa praga maxima que é o amoralismo politico. O que já seria um grande passo para as reformas de base que o país reclama — reformas que evidentemente não serão possiveis num clima de despudor e de fraude como esse que aí está.

Será o caso, talvez, de desejarmos o aparecimento de um outro Menenius Agrippa para narrar às massas brasileiras, ora em ebulição sem duvida fecunda, o famoso apologo do estomago e dos membros. As massas representam o estomago faminto da nação que se dispõe a reagir contra os que pretendem mata-la à fome. E está certo. Mas o corpo dessa nação, obviamente, não poderá caminhar sem as mãos que o conduzam, sem os pés que o movimentem e sem a cabeça que o dirija.

Que a sabedoria desse apologo nos seja util nesta hora de graves decisões.

ATOS DO GOVERNO ESTADUAL

O governador do Estado assinou, ontem, os seguintes atos:

nomeando Lourival Pereira de Carvalho para exercer o cargo de delegado de ensino da séde do municipio de Araripina, ficando exonerado, a pedido, do referido cargo Joaquim Modesto Primo;

removendo por conveniencia do serviço, Cicero Soares de Melo, guarda-arrecadador, padrão "A", junto à Coletoria de Arcoverde, para a de Inajá, devendo ter exercicio no distrito de Manari;

transferindo o guarda-arrecadador, padrão "A", José Ciriaco de Assis, da Coletoria de 4.ª classe, em Floresta, para a de igual classe em Bodocó;

aposentando Joel de Holanda Cavalcanti, coletor, padrão "J", do municipio de Garanhuns;

pondo à disposição da Universidade do Recife, a dra. Izabel de Barros Oliveira, dentista, padrão "D", do Departamento de Saude Publica, pelo prazo de um ano, sem onus para o Estado;

nomeando o dr. Joaquim Gomes de Sá para exercer o cargo de dentista, padrão "D", do Departamento de Saude Publica, daquela Secretaria, durante o impedimento da efetiva dra. Izabel de Barros Oliveira, que se encontra à disposição da Universidade do Recife.

TELEGRAMAS

O governador do Estado recebeu os seguintes telegramas:

De Aracaju (Sergipe) — "Intermédio presente telegrama venho agradecer vossencia comparecimento solenidades inauguração Conjunto Residencial "Agamenon Magalhães", na pessoa dr. Paulo Germano Magalhães, cuja palavra e atitude mereceram amplas simpatias povo sergipano. Expressivo acontecimento contribuiu maior aproximação nossos dois Estados e nossos dois governos. Cordiais saudações. (a) Arnaldo Rolemberg Garcez — Governador Sergipe".

Do Rio — "Tenho a honra de comunicar a V. Excia. que em sessão de 11, 12 e 13 do corrente foi eleita a mesa que dirigirá os trabalhos da Camara dos Deputados na presente sessão legislativa e que ficou assim constituida: presidente Nereu Ramos, primeiro Vice-Presidente José Augusto, Segundo Vice-Presidente Adroaldo Costa, Primeiro Secretário Rui Almeida, Segundo Secretário Carvalho Sobrinho, Terceiro Secretário Rui Santos, Quarto Secretário José Guimarães, Suplentes Humberto Moura, Licio Borralha, Antonio Maia e Virginio Santa Rosa. Aproveito a oportunidade para renovar a V. Excia. os protestos de alta consideração e apreço. (a) Rui Almeida — Primeiro Secretário".

De Recife — "Completando 31 corrente segundo aniversário nossa administração Rêde Ferroviária Nordeste tenho prazer informar vossencia transportes inteiramente em dia e balanço segundo exercicio encerrado sete fevereiro já enviado contadoria central da Republica apresentou lucro liquido superior seis milhões cruzeiros incluindo Cr$ 14.676,30 relativo exercicio ferroviário. Atenciosas saudações. (a) Gercino de Pontes — Administrador Geral Rêde Ferroviária Nordeste".

De Canhotinho — "Comunico vossência aqui estiveram doutores Nilo Coelho e Abdias Carvalho estudando in loco situação precária trabalhadores rurais a fim tomar providencias aberturas trabalho. Confiando grande govêrno vossencia vem executando beneficio flagelados, serviço ficou certe será realizado. Respeitosas saudações. (a) Padre Otoniel — Prefeito".

SECRETARIA DO GOVERNO

Por determinação do governador do Estado e de acôrdo com a praxe adotada nos anos anteriores, nas Repartições Publicas

(Conclue na 11.ª pagina)

O MOMENTO INTERNACIONAL

O mundo ocidental acaba de ter uma grande surpresa na noticia de que o marechal Malenkov, chefe do governo sovietico, decretou uma anistia parcial para os delitos politicos e da outra especie, cuja pena não seja superior a cinco anos de prisão.

Procurar-se interpretar o sentido desse gesto, desusado nas praticas dos governos comunistas. Uma anistia é sempre medida destinada a ter efeitos na ordem interna, embora nesse caso se possa admitir tambem a intenção de impressionar o mundo livre, com a idéia de que os novos governantes sovieticos estão inclinados a uma concepção mais liberal das instituições bolchevistas.

A verdade, porem, somente poderá ser devidamente estabelecida com o tempo e com outras medidas capazes de indicar que exista mesmo da parte de Malenkov o proposito de afrouxar os metodos de vigilancia e repressão da NKDV. Como é sabido, os delitos politicos e anti-revolucionarios na Russia são de natureza muito variada. Basta, por exemplo, um operario abandonar a fabrica por motivo que nada tenha que ver com a ordem politica do país, apenas por incompatibilidade pessoal com os dirigentes ou quaisquer outras causas de ordem psicológica e intima, para que o gesto possa ser capitulado como hostilidade ao regimen e punido com o campo de concentração e o trabalho forçado.

Isso explica a existencia, calculada no ocidente, de mais de vinte milhões de pessoas confinadas nas minas da Siberia, como verdadeiros escravos do governo sovietico.

Ora, é evidente que semelhante situação não pode deixar de repercutir de maneira desfavoravel no espirito das massas. Diz-se que praticamente não existe uma familia na Russia que não tenha tido um membro assassinado pela Policia Secreta ou escravo num dos campos de trabalho na Siberia, por delitos minimos ou inumeras vezes por simples vingança de inimigos pessoais ou antipatia dos chefes do trabalho.

Chegando ao governo, com a autoridade suprema, os novos dirigentes sovieticos terão sentido a necessidade de amenizar os odios das massas contra o partido e o poder publico. Querem assim atingir a um determinado efeito psicologico, sem que, no entanto, o gesto tenha uma significação transcendente, ligada a uma reforma nos processos repressivos da Policia Politica. O objetivo seria criar uma mais solida unidade interna, quem sabe se para fortalecer-se em face de planos futuros no campo internacional.

Levianos temperamentais

João VASCONCELOS

— I —

A surpresa inexplicável da eleição paulista tem-nos feito refletir um pouco sôbre o destino da nossa terra, cujo povo sem formação, sem caracteristicas raciais definidas parece que não permite ainda um vaticinio sôbre o seu futuro.

Se a massa paulista é realmente a parte mais desenvolvida e evoluida no país, talvez esta reviravolta seja um indicio de amadurecimento. Mas será, de verdade? Desconfio que seja antes um dêsses frequentes efeitos da demagogia que também toma seus rumos inesperados.

Não temos formação mental que nos ajude a manter atitudes decentes, que revelem certa dignidade, que indiquem algum respeito pelo máximo. Creio que em nenhum recanto do mundo fala-se do próximo com tanta desenvoltura.

Frequentemente estamos presenciando a leviandade com que o brasileiro emite os mais dolorosos conceitos sôbre o próximo, sem atentar para a inconsistência do que afirma.

Como ferroviário, é claro, me impressionam mais vivamente as coisas que mais de perto nos tocam, que podem diretamente com a classe. E temos lido e ouvido tanta afirmação desprovida de senso que seria engraçado se não fosse um sintoma doloroso da irresponsabilidade, de falta de compostura e uma forte evidência dum generalizado espirito de demolição da reputação alheia.

Lemos, a semana finda, num dos nossos matutinos, um artigo dum jornalista matuto fazendo as mais graves acusações à Administração da R.F.N.

Ora, nada seria mais natural do que fazer acusações, quando fundamentadas, mas não acusações loucas, cuja falsidade está saltando aos olhos.

A maneira adotada pelo articulista matuto é a reprodução duma suposta conversa entre um passageiro e uma esposa de ferroviário, numa viagem de trem.

Não tenho à mão o jornal para refrescar a memória, mas as acusações são tremendas: que o atual diretor da R.F.N. é um verdadeiro flagelo da classe ferroviária, que lhe tem cortado todos os beneficios, que não quer pagar o abono de emergência a pretexto de que não há dinheiro, que o dinheiro da R.F.N. foi gasto porque todas as dependências da Estrada estão abarrotadas de cabos eleitorais, que a Cooperativa de Consumo, ao tempo da administração inglêsa fornecia para pagar em 3 mêses e agora o pagamento se fez duma só vez, etc. etc.

Para mover o leitor à piedade, pinta-se a mulher do ferroviario uma criatura magra, esquálida, doente, resignada e sofredora.

Eu que trabalho num setor onde justamente as mais desafortunadas da classe aparecem assiduamente, à busca de amparo dou o meu testemunho de que muita moça guapa e roliça, casada com humildes ferroviários tem aparecido por lá. Haverá assim, na classe algum exemplar do tipo descrito, como há em qualquer classe, mas por exceção. O tipo normal da esposa ferroviária não corresponde ao da imaginação do articulista. Há entre elas muita senhora médio e roliça, repito.

Por outro lado, a Assistência Social, setor a que me honro de servir na R.F.N. é um serviço criado pelo atual Administrador Geral. Se houvesse, pois, êsse propósito de atulhar a Estrada de cabos eleitorais, seria uma excelênte oportunidade. Todavia, os principais funcionários foram tirados do quadro. Há dois empregados novos que foram indicados pelo administrador, é certo, mas são elementos de primeira ordem para o trabalho. São empregados do tipo que não olha para o relógio e que não tem assuntos de urgência a tratar, durante o expediente. Outros lugares, para novos empregados, foram reservados para o setor esportivo, sendo as nomeações feitas com indicação das associações respectivas.

Ora, estas as acusações que com conhecimento de causa posso afirmar que são inexatas. Mas há as que todo mundo está vendo quanto são terrivelmente falsas e cavilosas.

Por exemplo, essa história de que ao tempo dos inglêses, a Cooperativa de Consumo vendia para pagamento em 3 meses.

Se isto fosse verdade, o beneficio seria ilusório. Digamos alguem que comprasse Cr$ 600,00 mensalmente. No primeiro mês só pagaria 1|3, mas no segundo pagaria 2|3 e no terceiro começaria a pagar integralmente. Quer isto dizer que a Cooperativa ficaria desfalcada permanentemente duma importância elevada, mas seria quase nulo o beneficio que iria tocar a cada empregado.

Para a Cooperativa que não é uma repartição da R.F.N. é que se criaria uma situação dificil, porque nesta base ela sofreria uma sangria de cerca de Cr$ 800.000,00 a Cr$ 1.000.000,00 a quanto monta o seu movimento de vendas mensal, quando o seu capital é de menos de Cr$ 200.000,00. Seria o caso sui generis de uma Cooperativa de Consumo que daria de inicio aos seus associados um empréstimo bem superior às cotas-partes de cada um.

O que havia até a encampação é que a Cooperativa emitia ordens de fornecimento para casas comerciais, às quais os associados pagavam em 3 mêses. E' claro que só depois de liquidada uma ordem destas se podia emitir outra em favor do mesmo empregado. Mas esta medida foi abolida, devido ao desvirtuamento dela. Havia muita gente botando barriga, às custas da pobre classe, comprando ordem de fornecimento. Muitos ferroviários, nas suas dificuldades, pediam ordem e vendiam aos agiotas com prejuizos de 30, 40 e até 50%, o que em vez de beneficiar, vinha criando um tremendo desajustamento, porque quem cai num circulo vicioso dêstes não

(Conclue na 5.ª página)

COUSAS da CIDADE

FEIRAS NA LAMA

A Prefeitura e a Saude Publica devem atentar para as feiras do Recife e tratar de adapta-las ao que é corrente nas cidades civilizadas. A maioria das feiras dos suburbios recifenses se assemelha a um aglomerado africano. Dir-se-á: mas é africano mesmo. Tire-se o africano e que resta?

Somente, poderiamos tratar melhor a nossa Africa, fazendo com que certas coisas fossem de uma vez por todas removidas. Por exemplo, o habito de se acumularem frutas e verduras no chão. Isso não deve ser permitido. Agora que vai começar o inverno, as feiras do Entroncamento e de Afogados para citar apenas essas, mais concorridas, vão funcionar na lama, tudo na lama. E' bem exato que alguns feireiros têm os seus giraus, os seus compartimentos de madeira tosca, onde expõem os seus produtos. Mas a maioria bota tudo no chão, de sucia com o lamaçal.

Cestas e objetos de barro, no chão, são até pitorescos, dão certo colorido à feira. Mas aquilo que se destina à alimentação não deve ter esse tratamento barbaro.

Que fazer então? Se os feirantes mal podem trazer suas mercadorias, para vendê-las?

Tome a Prefeitura a si construir as prateleiras, como fez os guarda-sois de coqueiros, na Boa Viagem, para a venda de côcos verdes. Para isso é que pagamos tantos impostos; e cada vez mais. — E.

Não se confirma, no Rio Negro, a conferencia Vargas-Janio

Tambem se nega tenha o prefeito paulista vindo a convite do Presidente — Fugiu da reportagem e do jantar com o ministro da Justiça — Duelo Mangabeira-Gabriel Passos e a «intervenção» em São Paulo

Murilo MARROQUIM

A visita meteoro do sr. Janio Quadros a esta capital, na vespera de sua posse, causou mais interesse politico do que a extravagancia vinda de S. Paulo, sobre uma suposta intervenção no Estado. Quando se recorda que, com uma pequena rebelião nas ruas, o governo lutou semanas a fio e não fez a intervenção no Maranhão, se vê que ridiculo é acreditar numa violencia em S. Paulo. E, por que a violencia? O assunto é tão pueril que não merece maiores comentarios. Provavelmente, a vitoria do sr. Janio Quadros, simultaneamente com as greves no seu Estado, que talvez se alastrem a outros setores de atividade, criou um clima de estupefação, no qual é possivel acreditar no absurdo. O que é importante considerar, dentro do quadro de dificuldades, é como conter o alastramento das greves em S. Paulo, sabendo-se inclusive que noutros Estados muitos julgam que devem tomar identico caminho. Já à noite, as informações correntes repunham a situação nos seus devidos termos. S. Paulo vivia uma vida inteiramente regular, pois as greves estavam condicionadas ao seu proprio curso natural.

O curioso, no assunto, foi o espanto que as noticias sobre a intervenção, sobretudo porque o governador Garcez tomou conhecimento das mesmas, causaram no Rio. Jamais estiveram tão tranquilos os circulos politicos quanto neste fim de semana. E a unica nota mais rumorosa foi dada pela rapida e inesperada passagem do atual prefeito de S. Paulo.

■ ■ ■

Aliás, segundo as versões de intimos, o sr. Quadros veio ao Rio para dormir — tão fatigado estaria no seu Estado, recebendo felicitações pela vitoria. Ao invés de dormir, contudo, passou o dia em conversações politicas e, ainda pela meia-noite, deveria jantar com o ministro da Justiça. A nossa reportagem não permitiu que isto acontecesse. O sr. Janio Quadros, ao pressentir o nosso fotografo, fugiu num taxi e, com isto, encerrou-se o seu primeiro capitulo politico carioca. E não foi um capitulo fecundo, infelizmente. O eleito esqueceu em vinte e quatro horas, o candidato, de modo que o fotografo passou a ser um inimigo e o reporter um elemento ainda mais perigoso. De posse de que segredos politicos terá retornado o prefeito, para empossar-se, não sabemos. Soubemos, sim, em circulos oficiais, que não veio a convite do presidente da Republica e com o mesmo não se entrevistou. Segundo falou à nossa reportagem, o ministro Negrão de Lima, ficou bem impressionado com o prefeito; e mais satisfeito teria ficado, confessou, o titular, se pudesse ter jantado pelo menos à meia noite e não às duas da manhã.

■ ■ ■

Assunto principal, do fim de semana, continua a ser reaglutinação de forças oposicionistas-sistematicas da UDN à candidatura do sr. Gabriel Passos. Tambem, a respeito, falou à nossa reportagem, o sr. Ernani Sátiro, um dos parlamentares udenistas que levantam a candidatura do sr. Mangabeira, acusando reflexamente o sr. Gabriel Passos de «colaboracionistas». Não o diz diretamente; aliás, nenhum adversario do sr. Gabriel Passos, na UDN, teve a coragem de dizê-lo, até agora. Na convenção nacional do partido é possivel que assumam a responsabilidade da acusação difusa e, só então, teremos um bom espetaculo politico no partido brigadeirista. Os elementos udenistas de maior responsabilidade consideram que o nome do sr. Mangabeira pode ser lançado à refrega contra o sr. Gabriel Passos, tanto mais árdua porque o mesmo representa, hoje, a unidade udenista de Minas — que é a maior fração nacional do partido. E discordam de que o sr. Prado Kelly se arrisque à peleja — pois, conforme salientamos em registro anterior, o proprio Eduardo Gomes estaria direta e quase pessoalmente envolvido na luta. Os adeptos da candidatura Gabriel Passos, que de fato reune hoje mais de dois terços do partido, julgam que o debate — se a UDN não chegar à sua formula classica de unanimidade — assumirá aspectos muito curiosos. O sr. Mangabeira baseará a sua campanha no «anti-Getulio». Mas, que prometerá ao partido, na emergencia, em beneficio de uma melhor penetração popular udenista? Confessam que o sr. Mangabeira, possuido de outros recursos, não conta com este: o de comunicar-se com a atual população eleitoral brasileira, tão surpreendentemente diversa depois do pleito de 1950. De sua parte, o sr. Gabriel Passos manteria a posição que já assumir em documento que enviou aos dirigentes udenistas de Minas, no qual salienta obviamente sua condição partidaria e apresenta sugestões que o partido poderia aceitar, em favor de um melhor contacto com o povo.

FATOS DIVERSOS

Foi operado no Pronto Socorro o cirurgião Fernando Costa

O salteador utilisou o revólver roubado da casa da própria vitima para consumação do fáto delituoso — Mostram-se as autoridades empenhadas em identificar, localizar e prender o assaltante «Batidas» proveitosas dos investigadores do 2.º setor, que capturaram, ontem, de madrugada, dezessete ladrões — Outras ocorrencias policiais

Continua a ser objeto de comentarios, na cidade, a brutal ocorrencia registrada, domingo á tarde, á rua Andrade Bezerra, em Parnamirim, e da qual foi vitima o cirurgião do Pronto Socorro, Fernando Ramiro Costa, de 29 anos, casado e ali residente.

A' tarde de ontem, naquele hospital, o dr. Fernando Costa foi operado pelo inspetor-cirurgião Bruno Maia, que contou com o auxilio de dois outros colegas. A operação, apezar de melindrosa, foi rapida sendo o projetil localizado e extraido.

A despeito da expressa proibição do diretor do Serviço de Pronto Socorro, dr. José Pandolfi, que recomendou não se permitisse visitas ao doente, enorme numero de pessoas ali tem acorrido, mostrando-se interessadas pelo estado do dr. Fernando Costa.

Algumas delas, contrariando a proibição, chegaram mesmo a invadir o quarto onde o paciente permanece internado, afim de vê-lo e falar-lhe, se possivel, e isso conseguiram, não obstante as dificuldades por que tiveram de passar.

Visitaram, tambem, o conhecido cirurgião, diversas autoridades medicas e o proprio cel. Salim Miranda, secretario da Segurança Publica, ali esteve, procurando saber do seu estado de saude.

— A proposito de tudo isso, vale salientar os esforços empregados, nessas ultimas 48 horas, pelas autoridades policiais, no sentido de identificar, localizar e prender o autor do assalto, um ladrão de cor escura, de estatura baixa e de fisico bem proporcionado, o qual, por ironia da sorte, se serviu de um revolver pertencente á propria vitima, para consumação do ato delituoso, pois roubara a arma na ocasião em que varejava as dependencias do lar do dr. Fernando Costa.

Numa demonstração evidente de interesse tomado para caturar o ladrão criminoso, e em obediencia ás instruções baixadas pelo sr. Galba Matos, delegado interino de Investigações, turmas de investigadores da «DIC», durante a madrugada de ontem, deram varias «batidas» pelos diversos bairros e suburbios do Recife, conseguindo prender os seguintes ladrões: Alcides Rozendo da Silva, Severino Monteiro da Silva, Valdemar José da Silva, vulgo «Olhão», Antonio Gonzaga Lima, de alcunha «Negro Branco», Antonio Manoel da Silva, vulgo «Roque», Luiz Pereira de Lima, conhecido como «Alegria», José Pedro de Barros, de alcunha «Fogão», Antonio Gomes da Silva, conhecido como «79», Inacio Luiz, José Raimundo, vulgo «Gordinho», Pedro Americo dos Santos, Antonio Soares de Oliveira, de alcunha «Pipoca», Nivaldo Eugenio da Silva, conhecido como «Negro Mario», Cicero José da Silva, vulgo «Galego», Rubens de Oliveira Santos, vulgo «Maxixe», Rubens José Borges, de alcunha «Negro de Brinco», Antonio José Tavares, conhecido por «Espada» e Anacleto Carneiro da Silva, vulgo «Gato Preto».

As diligencias estiveram a cargo dos policiais: Jair Ferreira, Agacir Teixeira e Luiz Siqueira, todos sob a orientação do seu colega Manassés da Costa Lima, chefe do 2º. Setor Policial.

Agora vamos ver se o **habeas-corpus** vai novamente abrir a porta da cadeia a essa quadrilha de perigosos assaltantes.

ACONTECEU NA PARAIBA

Impedida, violentamente, a diligência dos policiais pernambucanos

Criminosa atitude de um investigador do vizinho Estado, que sacou do revólver e deflagrou toda a carga sôbre seus colegas desta capital

A' noite de ante-ontem, em João Pessôa, no Estado da Paraiba, procurando dar cumprimento a uma determinação judicial, os investigadores da policia civil dêste Estado, Valdeci Arruda Magalhães, Valdeci Pedrosa e Aquilino Alves, todos da «DIC» foram recebidos a bala por seu colega da policia paraibana, de nome Joaquim de Lima.

Levavam os policiais pernambucanos a incumbência de efetuar a prisão do ex-guarda-civil Francisco Sabino de Souza, chefe da temivel quadrilha composta por **Seu Biu, Tanque de Guerra e Ceguinho**, responsável por audaciosos assaltos levados a efeito em diversas residencias desta capital.

Os três investigadores, de posse do mandado de prisão preventiva decretado contra Sabino, anteriormente solto por força de **habeas-corpus** impetrado em seu favor, uma vez em João Pessôa, encaminharam-se á casa do agente de policia Arantes, conhecido dêles, que se prontificou em auxiliá-los.

Achavam-se todos na residência do policial paraibano á rua Maciel Pinheiro, e quando saiam, afim-de descobrir o domicilio da mãe de Sabino, onde era certo encontrá-lo, tiveram os seus passos embargados por Joaquim de Lima.

Sabedor dos motivos que levavam seus colegas pernambucanos até á capital paraibana, Joaquim de Lima se insurgiu contra os mesmos, taxando-os de **metidos a besta** e que tinham a pretensão de ser muito espertos.

Em vista dessa atrabiliária atitude, os investigadores Valdeci Arruda, Valdeci Pedrosa e Aquilino Alves ponderaram que ali estavam para cumprir ordens da Justiça, incumbidos de capturar, enfim, o autor de inúmeros roubos cometidos no Recife.

Agindo estranhamente, o investigador paraibano continuou a dirigir-lhes toda a sorte de impropérios e lhes alegou que na Paraiba havia tambem policia e que o caso **Sabino estava sob sua responsabilidade.**

Em vista do procedimento inexplicável de Lima, que se dizia protegido de altas autoridades, os investigadores pernambucanos procuraram retirar-se, quando, repentinamente, aquele sacou do revolver e passou a atirar a torto e a direito, com o intuito evidente de alvejar a qualquer dos interpelados.

Estes trataram de bater em retirada e já dentro do jeep em que viajaram, foram, ainda uma vez, alvejados pelo irresponsável policial, que fez fogo sôbre o veiculo, a esta altura em movimento.

Fazendo verdadeiros zigue-zagues, a pequena viatura ainda ficou com o parabrisas danificado, não tendo, felizmente, qualquer dos investigadores saido ferido. Procuraram, logo depois, o delegado Vanildo Cabral de Vasconcelos e êste quando passou a interrogar Joaquim de Lima, foi pelo mesmo detratado e convidado para brigar.

Nada, porém, pôde a autoridade desfeiteada fazer, em vista de Joaquim de Lima ser pessôa da intimidade do governador paraibano.

Os policiais pernambucanos chegaram ao Recife na madrugada de ontem e procuraram, logo o delegado Galba Matos, ora respondendo pelo expediente da «DIC», a quem relataram todo o ocorrido para as necessárias providências.

Excluidos os soldados criminosos

A' tarde de ontem, o cel. Salim de Miranda, comandante da Policia Militar de Pernambuco, assinou um boletim determinando a exclusão das fileiras daquela corporação, dos soldados José Raimundo de Lima e Paulo Marcolino da Silva e mandando apresentá-los á autoridade civil, afim-de serem devidamente processados na forma da Lei.

Ambos os ex-militares, visivelmente alcoolizados, na madrugada de domingo, já ás 4 horas, á Estrada dos Remédios, assassinaram fria e covardemente, ao popular Hildebrando de Souza Lima, contra quem Paulo Marcolino da Silva desferiu violento golpe de foice na face lateral esquerda do pescôço, que ficou quase decepado.

Prêsos e autuados em flagrante na delegacia de Plantão, já na manhã de domingo, os dois ex-soldados foram mandados apresentar ao oficial de dia no quartel do Derbi.

Ontem, á noite, com oficio do delegado Antonio Corrêa de Oliveira Andrade, autoridade de permanência na Segurança Pública, José Raimundo e Paulo Marcolino foram transferidos para o Presidio do Estado, onde aguardarão o inicio do sumário de culpa em torno do homicidio por que têm de responder perante a Justiça.

Convidados a comparecer á séde do 1.º Distrito

Afim-de entender-se com o delegado Paulo do Couto Malta, estão convidados a comparecer á 1.ª delegacia da capital, no Pateo do Carmo: Adalberto Batista das Neves, que residiu á rua da Capela, n. 94; suburbio de Tegipió; e José Pedro da Silva, que morou á Travessa 10 de Novembro, n. 104, em Tegipió.

Ambos são testemunhas arroladas no processo a que responde o denunciado Severino Aloisio Ferreira, e daí a necessidade que têm de comparecer á presença do referido delegado.

A' disposição dos donos

Na séde do 1.º distrito, no Pateo do Carmo, encontra-se á disposição dos legitimos donos a importancia de Cr$ 240,00, proveniente da venda de 16 frangos sadios encontrados ao abandono dentro de um onibus da Auto-Viação Capibaribe, da linha de Cavaleiro.

A comunicação dêsse fato foi feita ao delegado Paulo Malta em oficio pelo comissário João Estanislau, que declarou haver comparecido á sua presença, a 25 do mês findo, o motorista daquele coletivo, o qual lhe fez entrega de um saco, contendo 22 frangos depenados. Dêsse, apenas 16 estavam sadios e foram vendidos pelo sr. João Bezerra da Silva, comerciante, proprietário do **Bar 2 Irmãos**, sito á avenida José Rufino, n. 1326, em Areias.

Entrada de feridos no Pronto Socorro

Ontem, no Pronto Socorro, durante 23 horas de serviço, foram atendidos apenas dois pacientes em casos que interessavam á reportagem. Eis os seus:

A's 5 horas, José Amaro da Silva, solteiro, de 29 anos, ambulante e com domicilio em Jaboatão (feridas contusas, praticadas a cacête na cabêça, além de escoriações generalizadas). Narrou que a agressão de que saiu ferido ocorreu no próprio domicilio.

— A's 10,40, José Olimpio da Mota, casado, de 62 anos, tranviário e residente á rua de São Jorge, n. 209, bairro de S. Amaro (ferimentos contusos na região superciliar esquerda, além de escoriações generalizadas).

Os dois feridos tiveram os curativos de urgencia dos cirurgiões: Antonio Lucas, Assis Bezerra e Luiz Ribenboim, auxiliados pelos ddos: Assis de Holanda e Wilde Monteiro.

Recordações, etc.

(Conclusão da 4.ª pagina)

le dinheiro, cujo reembolso ambos recusariam, terminantemente, quando, nomeado, fui restituir-lhes o mutuo. Vim ao Rio, conquistei da dignidade civica e da decencia administrativa do presidente Wenceslau Braz minha nomeação; comecei a escrever n'«A Epoca» e no «Jornal do Comercio»; conquistei amigos, muitos amigos, alem de um pequeno nome de ensaista e homem de imprensa.

Seria tolo, mas tudo, na minha carreira, aquele impulso inicial. Eu estava decidido a não partir, por varias razões, inclusive uma que era essencial: tendo passado um ano a preparar-me para o concurso, escasseiavam-me meios pecuniarios de qualquer natureza para viajar. Aqueles dois amigos deram-me mais que o necessario para a despesa da viagem: trouxeram, voluntariamente, a certeza de que a minha presença no Rio significaria o triunfo da causa. Com que fervor e com que entusiasmo, um e outro advogariam, com o dinheiro na mão, dado de mão beijada, e coração limpo, a excursão que seria dois mezes depois o triunfo em todos os sentidos!

Vendo ha dias Nazaré da Mata terra de tantos Bandeiras de Mello, do ramo pernambucano, me puz a lembrar da «Cidade», o jornalzinho local, de Archimedes de Oliveira e Frederico Barata, onde, entre 1909 e 1910, eu terçava as minhas armas de escriba especializado em assuntos agricolas. O pequeno agricultor, que hoje sou, quem m'o fez foi Archimedes de Oliveira, induzindo-me a escrever, só e só, sobre problemas de agricultura e pecuaria, na «Cidade», onde a parte politica a fazia Ulisses Costa.

A provincia é uma escola onde se aprende muito mais do que em quanta vã filosofia.

RESIDENCIA EM BOA-VIAGEM

Aluga-se a casa n. 4308 na Avenida Bôa-Viagem (melhor trecho da praia). Chaves com o vigia. A tratar no Edificio Duarte Coêlho, sala 402, fone 3872 — ALUGUEL MENSAL — Cr$ 6.000,00.

(97803)

AEREO CLUBE DE PERNAMBUCO

«Mi careme»

Dando continuação ao programa elaborado pelo Departamento Social, o Aereo Clube de Pernambuco, faz ciente a todos os seus associados que, no proximo sabado 4 de Abril, realizará em sua Séde Campestre o Baile de Aleluia.

Dado o interesse dos que fazem o Departamento Social, o Aereo Clube de Pernambuco aguarda o comparecimento de seus associados, amigos e respectivas familias.

Outrossim, pedem encarecidamente que os interessados procurem com antecedencia reservar suas mesas no Aereo bar pelo telefone 7143 ou diretamente com o seu diretor Mario de Melo Lopes pelo fone 3870.

As festividades serão abrilhantadas por um conjunto de Boite e uma Escola de samba

Traje: passeio ou fantasia.

A Diretoria.

NOTICIAS DO FORO

Movimento de Cartorios

O juiz de Direito da 1.ª Vara julgou processos instaurados contra os denunciados: David de Góis Madeira e Geraldo da Rocha, processados por crime de ferimentos, condenado o primeiro a 2 anos de reclusão e absolvendo o outro; arquivando a queixa apresentada pelo advogado Francisco Julião contra George de Oliveira Cardoso; impronunciando Pedro Dantas de Araujo, denunciado por tentativa de homicidio; condenando a cumprir três meses de detenção os denunciados Valdeci Cirino Gomes, Antonio Vicente da Silva e Manoel Vieira da Silva; condenando ao pagamento da multa de Cr$ 200,00, ao denunciado, José Sampaio Patriota; Audalio Severino da Silva, condenando-o a 3 anos de reclusão.

O mesmo juiz condenou Leonidas Alves de Araujo e Edgar Rubem de Santana, a 8 meses de reclusão, absolvendo o denunciado Helson Taveiros, por crime de corrução de sua amasia, previsto no art. 214 do Código Penal.

JUIZO DA 2.ª VARA

O 2.º promotor da capital denunciou dos individuos Vicente Ferreira da Silva e Carlos Antonio de Moura por crime de lesões corporais.

Atendido um requisitorio da 2.ª Promotoria da Capital, a delegacia de origem devolveu ao juiz da referida Vara, o inquerito instaurado contra Eleutério Xavier da Silva, Antonio Alves, vulgo **Calangro**, Wilson Gomes da Silva e Paulo Gonçalves Pereira autores de desvio de mercadorias das Docas do Porto e contra Elias Salomão e João Duarte Leite receptadores dessas mercadorias.

Depois de algum tempo aguardando em cartorio uma medida, foi, ontem, iniciado o processo instaurado, por crime de injuria, por iniciativa de Washington Moura de Amorim e sua esposa, contra José de Almeida Lima, esposa e uma sobrinha, todos residentes em Afogados.

O juiz, na audiencia de ontem, procurou apaziguar os animos com uma reconciliação o que não conseguiu, vendo baldados todos os esforços.

O querelante mostrava-se intransigente no seu ponto de vista de que só podia haver retratação com a mudança do querelado da casa em que reside, casa que é de propriedade do seu ocupante.

Em vista da situação em que se encontra o caso, o juiz encerrou a audiencia, determinando o prosseguimento da demanda.

SUMARIO DE CULPA DOS GUARDAS CIVIS ASSASSINOS DO PRESO "GOIANA"

O juiz da 6.ª Vara Criminal, Natanael Marinho, presidiu ontem, a instrução criminal dos réus José Candido de Oliveira, fiscal da Guarda Civil e o seu companheiro de corporação, Odmar da Gama e Melo, ambos destacados no comassirado de Casa Amarela, sendo que o primeiro exercia o cargo de comissario, responsaveis pelo assassinato do preso, conhecido por **Goiana**.

Esse crime, — ocorrido o mês passado — que se revestiu de tamanha brutalidade, praticado contra um individuo indefeso, ficou bem esclarecido através do depoimento prestado pelo guarda civil n.º 515, na audiencia em apreço.

O promotor Barros Lima que interrogou a referida testemunha presencial dos fatos delituosos, consignou nos autos declarações como as seguintes: que viu — declara a testemunha — quando os réus aplicaram na vitima vários ponta-pés no ventre deixando-a prostrada; que viu quando o guarda civil Odmar, depois do espancamento, arrastar a vitima pelos cabelos até o tanque e aplicar-lhe um banho frio; afirmando, ainda que o preso, ao dar entrada no comissariado, não apresentava qualquer ferimento.

Com estas declarações prestadas por quem assistiu os fatos e tendo-se ainda em conta a qualidade da testemunha, um guarda civil companheiro dos acusados, não há duvida quanto a autoria do crime, essa é impressão dos assistentes.

HOMENAGEM AO DES. ORLANDO DE AGUIAR

O Tribunal Regional Eleitoral, reunido ontem, em sessão extraordinaria, sob a presidencia do des. Tomás Cirilo Vanderlei, prestou uma manifestação de apreço ao seu presidente, des. Orlando de Aguiar, por motivo da passagem de seu aniversário natalicio.

A homenagem realizou-se na sala do Tribunal do Juri, presente quase toda magistratura da capital, membros do ministerio publico, serventuários de Justiça, funcionários do Tribunal Regional e numerosas pessôas.

Aberta a sessão, o des. Tomás Cirilo pronunciou ligeiras palavras a respeito do fato que o levou á presidencia e, depois de referir-se embora em ligeiros traços á personalidade do homenageado, concedeu a palavra ao juiz Nilo Camara para saudar o des. Orlando de Aguiar em nome de seus colegas.

Ainda com o mesmo objetivo, proferiram discursos, juiz Euclides Ferraz, em nome dos juizes eleitorais da instancia inferior; o procurador regional, em seu nome e do ministerio publico; o suplente de deputado federal Barros Barreto, em nome dos partidos politicos; e, por fim um funcionário da Secretaria do Regional, em nome de seus companheiros de repartição, o qual ao terminar, ofereceu ao aniversariante uma custosa lembrança.

O des. Orlando de Aguiar agradeceu a homenagem, pronunciando de improviso bem e expressivo discurso.

ORDEM DOS ADVOGADOS, SECÇÃO DE PERNAMBUCO

Realizou-se, ontem, em sua séde social, no Palácio da Justiça, a posse do Conselho Seccional da Ordem dos Advogados de Pernambuco para o biênio de 1953-1955 assim constituido: dra. Angelo de Sousa, Barreto Campelo, Pedro Cirne, Mário de Sousa, Luiz de França, José Bezerra, Antonio Leitão Vieira de Melo, José Cavalcanti Neves, Carlos Martins Moreira, Jordão Emerenciano, Pelágio da Silveira, Augusto de Sousa Duque, Tabosa de Almeida, Antonio Geraldo Guedes, Adauto José de Melo, Mário Neves Batista, Eduardo Collier, João Pinheiro Lins, Eraldo Valença, Fernando Mendonça, Luiz Pinto Ferreira e José Laurênio Acioli.

Essa parte da solenidade foi presidida pelo antigo presidente Nilo Camara que entregou a direção dos trabalhos ao conselheiro mais antigo presente, o prof. Barreto Campelo. Procedida a eleição para o cargo de presidente do Conselho foi escolhido, por unanimidade, o conselheiro dr. José Cavalcanti Neves que foi imediatamente empossado.

Em seguida, processou-se a eleição dos demais membros da diretoria e das comissões regulamentares e do Tribunal de Ética, apurando-se o seguinte resultado, por unanimidade:

Vice-presidente, Carlos Martins Moreira; 1.º secretario, Severino Jordão Emerenciano; 2.º secretário, Pelágio Silveira; tesoureiro, Augusto de Souza Duque.

Comissão de Sindicancia — Adalberto Tabosa de Almeida, Antonio Geraldo de Azevedo Guedes e Adauto José de Melo.

Comissão de Disciplina — Mário Neves Batista, Eduardo Collier e João Pinheiro Lins.

Comissão de Assistência Judiciária — Antonio Alves Pimentel, Sergio Higino Dias dos Santos e Clodoaldo Peixoto de Oliveira.

Tribunal de Ética — Tomás de Oliveira Lobo, Nilo Dornelas Camara, Domingo Marques Vieira, Murilo Humberto de Barros Guimarães e Manoel de Almeida Brotherhood.

Levianos, etc.

(Conclusão da 4.ª pagina)

sai mais dêle com os recursos normais. Eis a razão porque foi suprimido o fornecimento destas ordens que se pagavam em 3 prestações mensais.

Faz um ano êste mês que foi criado o Serviço de Assistência Social. Sou testemunha dos largos beneficios que o mesmo tem trazido à classe, sobre-tudo no setor da assistência médica e farmacêutica.

A verdade é que a assistência no setor médico prestada pelas Caixas de Aposentadorias e Pensões é muito precaria. E a assistência farmacêutica, então, é nula. Infelizmente legisla-se no Sul, no Distrito Federal, para todo o Brasil. E o legislador quase sempre esquece as condições locais e toma como ponto de referência o Distrito Federal com todas as suas facilidades de socorro imediato estranho ao da classe. Mas aqui entre nós, mesmo os raros Institutos Publicos de assistência negam o amparo ao ferroviário mandando-o a sua Caixa de Pensões.

Mas vai longa a conversa; continuaremos depois.

NOVO MINISTERIO NOS EE. UNIDOS

WASHINGTON, 31 (U.P.) — O Senado aprovou ontem o plano de Eisenhower de elevar a direção do seguro social á categoria de Ministerio da Saúde, Educação e Bem-Estar. O novo ministerio será instalado dos dias depois de o presidente sancionar a disposição legislativa.

ATOS DO GOVERNO FEDERAL

(Conclusão da 4.ª pagina)

Marinha, por antiguidade, ao posto de capitão de fragata o capitão de fragata graduado Mario Trigo de Macedo; por merecimento, ao posto de capitão de fragata os capitães de corveta Helcio Aular e Theodorico Silva de Souza Carneiro; por antiguidade ao posto de capitão de corveta graduado Maurilio dos Santos e os capitães-tenentes Décio de Carvalho França, Waldir Paixão Carrera e Carlos Augusto Guimarães Cordovil; por merecimento, ao posto de capitão de corveta os capitães-tenentes Evandalo Silva Leal, Jorge de Queiroz Comacou e Estanislau Façanha Sobrinho.

IOFOSCAL

O fortificante indicado para as crianças em idade escolar

PEIXE PARA A SEMANA SANTA

o famoso

FILET DE PEIXE (Camorim, Pescada, Garoupa)

CAMARÃO DESCASCADO

OVAS DE PEIXE

CASA DOS FRIOS LTDA.

Rua da Palma - Ed. dos Comerciarios - Fone: 7746

(206)

VIDA ESCOLAR

Em pleno funcionamento, no Recife, o Instituto de Lingua Inglesa

Falam á reportagem os professores Elijah von Sohsten e Asdrubal Amaro de Assis

Continuam normalmente os trabalhos do Instituto de Lingua Inglesa e da Associação de Professores de Inglês de Pernambuco, dirigidos pelos profs. Asdrubal Amaro de Assis e Elijah von Sohsten.

A proposito, procuramos ouvir, ontem, esses dois professores que prestaram as seguintes declarações sobre as atividades daquelas entidades:

Quais os fins da Associação? perguntamos.

— «A Associação é um centro de pesquisa nos campos da linguistica, da Filologia e da didatica especializada do inglês como segunda lingua.»

A Assoicação tem tambem caracter de orgão de classe?

— «Não tem essa pretensão, nem visa pugnar pelos direitos dos professores de Inglês. Cabe aos sindicatos este papel. A Associação é uma sociedade de caracter eminentemente cientifico. No Brasil é comum os especialistas trabalharem isolados, como em compartimentos estanques, sem se conhecerem entre si, sem saberem o que estão fazendo os colegas dentro do mesmo campo de atividade ou estudo. A Associação se propõem a congregar os professores de Inglês de Pernambuco, fazer com que eles se conheçam e trabalhem em estreita cooperação.»

Qual o programa da Associação?

— «O espirito que predomina é o do trabalho de equipe, através de comissões especializadas. Mesas redondas mensais, seminarios periodicos e congressos anuais. Desde a sua fundação, em 15 de outubro passado (Dia do Professor), a Associação já realizou três mesas redondas e a Biblioteca Especializada já está muito bem iniciada, com grande numero de obras escolhidas nas melhores bibliografias.»

E o Instituto de Lingua Inglesa, é parte integrante da Associação?

— «O Instituto é um colegio, de nivel universitario, visando ministrar, a professores, cursos de extensão com um curriculo variado.

No momento, a Associação ultima um cadastro dos professores de Inglês da capital, para mais facilmente entrar em contacto com os professores não-socios e estender-lhes convites para tomar parte nas suas varias atividades. Varios outros comités foram organizados, sendo que vale destacar o «Comité Permanente de Pesquisas Filologicas», um trabalho de team de grande alcance cientifico. Este comité atenderá, ainda, a consultas sobre assuntos filologicos ou linguisticos que lhe forem dirigidas por professores ou outros estudiosos da lingua inglesa.»

A Associação mantem alguma publicação?

— «Pretendemos publicar monografias com os sumarios dos trabalhos realizados pelos varios comités e manter mesmo uma revista que enfeixará, periodicamente, a contribuição dos varios professores, especialmente os ensaios e trabalhos apresentados nas mesas redondas mensais.»

Que repercussão vem tendo a fundação da Associação?

— «A fundação da nova sociedade despertou grande entusiasmo nos circulos de professores e conta desde o inicio com o apoio moral do adido cultural norte-americano, sr. Francis E. Townsend e dos dirigentes da Sociedade Cultural Brasil-Estados Unidos. A Brasil-Estados Unidos, encontrando na nova Associação inumeros objetivos comuns — pois a Associação, visando aprimorar os veiculos de divulgação do idioma inglês, se identifica com o programa da Sociedade Brasil-Estados Unidos, na sua politica de aproximação cultural entre os dois grandes paises das Americas — a Sociedade Brasil-Estados Unidos, pois, dispôs-se logo a cooperar com a Associação, cedendo-lhe, pelo tempo que for preciso, uma dependencia da sua sede, á rua D. Bosco, 1367, onde ficou provisoriamente instalada a Associação de Professores.»

Para o trabalho a que se propõe a Associação de Professores de Inglês de Pernambuco, se faz necessaria a colaboração decidida de todos aqueles que se dedicam ao ensino do idioma inglês no Recife, quer nas Universidades, quer nos colegios, públicos ou particulares, quer no magisterio privado. O esforço honesto de todos os que se interessam pelo ensino do Inglês tem que ser reunido e orientado em prol do aprimoramento dos nossos metodos e da elevação dos nossos padrões, com o consequente beneficio para a juventude estudantil de Pernambuco.»

ESCOLA DE ENGENHARIA

Exames de 2.ª época: hoje — 4.º ano — Zoologia e Botanica Tecnologica, prova escrita ás 15 horas, para os alunos Adriano Borges Martins e Alkmar de Castro Coutinho.

Dia 4 — 3.º ano — Eletrotecnica Geral, prova escrita ás 15 horas, para os alunos que se inscreveram. 4.º ano — Elementos de Eletrotecnica, prova escrita ás 8 horas.

—Tiveram inicio, na manhã de ontem, os trabalhos do concurso para provimento da cadeira de Termodinamica e Motores Termicos, para a qual se candidatou o eng. Arnaldo Rodrigues Barbalho.

As provas prosseguirão até o dia 2, ocorrendo a defesa de tese, ás 8 horas de hoje.

A banca examinadora do referido concurso se acha composta dos profs. Carlos Simas, diretor da Escola Politecnica da Bahia; Magno Pereira dos Santos Valente, da mesma Escola; Raimundo Machado, da Escola de Minas e Metalurgia de Ouro Preto; Luiz de Barros Freire e Anibal Ramos de Matos, catedraticos dessa Escola.

FACULDADE DE MEDICINA

Realizam-se, hoje, os exames de 2.ª época das seguintes disciplinas:

CURSO MEDICO — 3.ª serie — Microbiologia (Laboratorio) — A's 10 horas, pratico-oral — Serão chamados todos os alunos que dependiam da serie anterior e que se submeteram á escrita e mais os que requereram 2.ª chamada. 4.ª serie — Clinica Propedeutica Medica (H. Pedro II) — A's 8 horas, pratico-oral — Serão chamados todos os alunos que dependiam dessa prova e mais os que requereram 2.ª chamada. 5.ª serie — Clinica de Doenças Tropicais (H. Osvaldo Cruz) — A's 9 horas, escrita e pratico-oral — Serão chamados todos os alunos inscritos, inclusive os que dependiam da serie anterior.

— Estão sendo avisados os alunos que prestaram exames de 2.ª época que deverão se inscrever ou matricular-se na serie seguinte logo após o resultado dos exames.

— Está sendo convidado a comparecer, com urgencia, á secretaria dessa Faculdade, afim de tratar de assunto do seu proprio interesse, o procurador de Abel Pinheiro, aluno transferido da Escola de Farmacia e Odontologia de Juiz de Fora.

OLINDA

Estrada de Olinda — Esportes locais — Notas diversas

Escreve J. A. Barreto Guimarães:

"Os olindenses passavam todos os dias pela precarissima estrada de Olinda e levantando a vista descortinava á certa altura a Fortaleza do Buraco. Muitos na sua adolescencia fizeram passeios pelas diversas praias desta cidade e alguns desses passeios tinham como objetivo visitar a secular fortaleza. Até algumas professoras primarias tiveram o cuidado de levar os seus alunos até lá para que eles conhecessem mais um monumento historico, fazendo ali mesmo, uma dissertação sobre os acontecimentos historicos em que se situava aquele forte.

Mas, o tempo com a sua ação destruidora encarregou-se de ir, aos poucos, acabando com o Forte do Buraco. O Serviço de Patrimonio Historico conta com muito pouca cousa alem da dedicação e competencia do engenheiro Airton Costa Carvalho e por esta razão nada poude fazer para restaurar aquele forte.

Cogitou-se da Base Naval, mas ninguem havia pensado em que a Fortaleza do Buraco viesse a ser totalmente destruida por motivos de ordem tecnica que impedem a sua permanencia naquele local. A picareta agiu impiedosamente e hoje só restam os destroços de um monumento que estava tomado pelo Serviço Nacional de Patrimonio Historico. Agora, os olindenses que passam todos os dias pela precarissima estrada de Olinda e que assistiram com profunda tristeza á derrubada da Fortaleza do Buraco sentem que aquela paisagem está desfalcada da sua figura central, do seu principal objetivo. Começam a lamentar, mas inutilmente, porque a verdade incontestavel é que a Fortaleza do Buraco foi derrubada."

Esportes

Reassumirá na proxima segunda-feira, o cargo de Presidente da Liga Olindense de Desportos, o desportista Ubiratan de Castro e Silva, que se encontrava na capital federal, a trato de negocios relacionados com a Entidade que dirige.

Bacalháu e pescado

Pelo noticiario da imprensa não se pode escrever a interesse que vem tomando o municipio de Olinda á frente o seu prefeito o sub-prefeito srs. Alfredo Lopes Ferreira e Porto da Silveira no sentido de que a população da cidade se veja abastecida suficientemente de bacalháu e pescado durante o periodo quaresmal que hoje se inicia.

Assim é que a Prefeitura fará, a partir da manhã de hoje, em caminhões oficiais, á venda de bacalháu na feira da Praça da Abolição, Peixinhos, Sitio Novo, Bom Sucesso, Beberibe e Ilha do Maroim ao preço de Cr$ 20,00 o quilo.

Quanto ao peixe de melhor qualidade será exposto á venda num dos açougues da Rua do Sol no horario da tarde.

Tambem a Colonia de Pescadores Z 4, por intermédio do seu presidente sr. Humberto Ferreira, entrou em entendimentos com a Prefeitura para expôr á venda á partir de hoje varias toneladas de peixe de primeira qualidade no Entreposto do Farol e no Mercado da Ribeira. Este pescado foi adquirido na Caixa de Credito da Pesca e poderá concorrer bastante para o abastecimento da cidade de Olinda até a proxima sexta-feira.

Para que todo o serviço decorra na mais completa regularidade, indo ao encontro de interesse da população, a Prefeitura manterá um serviço de fiscalização, permanente, podendo os prejudicados se entenderem, em caso de reclamação, pelos telefones 2944 e 2958.

PRISÕES NA ITALIA

ROMA, 31 (U.P.) — Durante as alterações na ordem em consequencia da greve geral de 16 horas ordenada pelos comunistas, a policia deteve 570 vermelhos. Nesta capital, foram presos 500 pessoas, sendo que as demais detenções foram efetuadas em Florença e em outros pontos do país.

AUTOMOVEL DE LUXO SEMI-NOVO

POR MOTIVO DE VIAGEM AO EXTERIOR OFERECE-SE À VENDA ATÉ O DIA 5 DE ABRIL UM CARRO KAISER 1951 COMPLETAMENTE EQUIPADO E POR PREÇO DE OCASIÃO. É UM BELO CARRO E O MAIS CONSERVADO DA CIDADE. TRATAR Á AV. CRUZ CABUGÁ, 1838 OU Á RUA DO RANGEL, 140 — FONE 7088.

(97810)

Ministério da Agricultura

Caixa de Crédito da Pesca

A CAIXA DE CREDITO DA PESCA, em Pernambuco, avisa ao público que venderá peixe, durante a semana santa, nos seguintes locais:

ENTREPOSTO DE PESCA DO RECIFE (ao lado da Ponte Giratoria).
MERCADOS — de São José, Madalena, Afogados, Encruzilhada, Santo Amaro, Casa Amarela.

Açougues — Av. Caxangá, 3563; Praça João Alfredo, 1161; Rua Joaquim Nabuco, 375 — Quatro Cantos; Av. 17 de Agosto, 1261 — Farnamirim; Av. Herculano Bandeira, 231, Pina; Rua da Concordia, 983; Rua do Jiriquiti, 185; Linha Nova, 46 — Areias e Sto. Antonio, no Engenho do Meio.

Colônia Z-1, no Pina (sede).
OLINDA

Entrepôsto de Pesca da Colônia Z-4; sede da Colônia, a rua do Sol, 780 e Mercado da Ribeira — Varadouro.

A C.C.P. atenderá, ainda, Hospitais, Casas de Saúde, Quarteis, etc., mediante solicitação até 11 horas da quarta-feira Santa, no Ed. Santo Albino, 11.º andar, s/1101. Será a seguinte, a tabela de preços:

1.º .... Cr$ 16,50
2.º .... Cr$ 12,50
3.º .... Cr$ 6,00

(209)

Diario SOCIAL

ASTRAL DO DIA

por HAGA SWAMI

1 de abril

Mercurio e Jupiter prometem exito aos prudentes. Beneficiam negocios, assuntos monetarios, imprensa, transportes, leis, viagens. A manhã é boa para o lar, alimentação e artigos femininos.

OS NASCIDOS NESTA DATA — Possuem elevação espiritual, são bons e fiéis amigos, compreensivos, hábeis e dotados de excelente memoria.

O PRECEITO DO DIA

FAZENDO DO FILHO UM AMIGO

O pai que espanca a criança, que sente raiva do filho, é um individuo desequilibrado, que desabafa em casa as amarguras e decepções que sofre na rua. Quase sempre, a palmada que vibra no filho é aquela mesma que teve vontade de dar em alguém fora do lar, mas para o que a coragem lhe faltou. Com isso faz do filho, muitas vezes, um inimigo

Conquiste um otimo amigo no seu filho, educando-o com firmeza e amizade, mas nunca o espancando ou maltratando.—SNES.

Plantão noturno de farmacias

Estarão de plantão durante toda a noite de hoje, as seguintes farmacias:

Santo Antonio — Fernandes; Boa Vista — Rosario; São José — São Geraldo; Encruzilhada — Encruzilhada; Beberibe — Topasio; Varzea — N. S. do Carmo; Casa Amarela — Oriente; Madalena — Silva Filho; Afogados — Salva Vida; Tegipió — Estancia; Pina — Avenida; Santo Amaro — Crus Cabugá.

ANIVERSARIOS

FAZEM ANOS HOJE:

As senhoras: Maria José da Silva Lira, esposa do sr. Cicero Lira; Maria Ferreira Moura, esposa do sr. José Ferreira Moura; Jandira Maciel Chacon, esposa do sr. Eugenio Maciel Chacon.

A senhorita: Graça, filha do sr. Antonio da Silveira, já falecido, e de sua esposa, sra. Maria Pereira da Silveira.

Os senhores: Caetano Amata, Edmundo Henrique; Ivo Sena Pinto.

A menina: Marluce, filha do sr. Jaime Batista de Barros e de sua esposa, sra. Maria Margarida de Barros.

Os meninos: Gilberto, filho do sr. Antonio Sampaio e de sua esposa, sra. Maria Anunciada Pinto Sampaio; Geraldo, filho do sr. Francisco de Souza Leão e de sua esposa, sra. Leni de Souza Leão; Antonio, filho do sr. Antonio Matzza e de sua esposa, sra. Elza Matzza; Eliane Maria e Enio Raul, filhos do sr. Severino Ramos da Cunha Pinto e de sua esposa, sra. Maria Laura da Cunha Pinto.

NOIVADOS

Ajustaram casamento, anteontem, nesta cidade, a srta. Tereza de Souza Leite, filha do sr. João Luiz Leite e de sua esposa, sra. Apa de Souza Leite, e o sr. Ivo de Siqueira Leite, funcionario dos Correios e Telegrafos.

DIVERSAS

Por motivo do transcurso dos seus quinze anos, será muito cumprimentada a srta. Ninete Costa Ferreira, filha do casal Antonina Ferreira-Osvaldo Costa Ferreira.

Em sua residencia no Barro, a aniversariante recepcionará às pessoas de suas relações.

— Será cumprimentado, hoje, por motivo do seu aniversario, o sr. Alberico Silva Rego, residente em Garanhuns.

ASSOCIAÇÕES

CENTRO DE ESTUDOS «FERNANDO DE MAGALHAES»

O Centro de Estudos «Fernando de Magalhães», comemorando mais um aniversario de sua fundação, promoverá, às 20 horas de hoje, uma sessão solene, na Maternidade da Encruzilhada.

SOC. AUXILIADORA DA AGRICULTURA DE PERNAMBUCO

Realizou-se, segunda-feira ultima, a assembléia geral da Sociedade Auxiliadora da Agricultura, em 2.ª convocação, a fim de tomar conhecimento do relatorio e prestação de contas da diretoria que terminou o seu mandato e eleger a nova diretoria e o Conselho Consultivo para o exercicio de 1953|54.

Depois de cumprida a primeira parte do edital de convocação, com a aprovação dos atos e contas da diretoria, durante o exercicio findo, foi procedida a eleição dos novos diretores, dando o seguinte resultado: presidente, Benedito Silveira Coutinho; vice-presidente, Rui Berardo Carneiro da Cunha; secretario geral, Antonio Alves de Araujo Filho; tesoureiro, Amaro Cavalcanti.

O Conselho Consultivo, eleito, por aclamação ficou assim constituido: Antonio Novaes Filho, Gerzino de Pontes, João Cleofas de Oliveira, João de Morais Falcão, Itamir Cezar de Moura, Antonio Alves de Araujo, Henrique Moreira Alves, Silvano Queiroga, José Vieira de Melo, Zilde Maranhão, Luiz Antonio Cavalcanti de Albuquerque Barros Barreto, Paulo Pessoa Guerra, Paulo Parisio, Paulo de Souza Leão, Abdon Assis Inojosa de Andrade, José Carneiro de Albuquerque Lacerda, Elias Modesto Martins, Lauro Alves de Castro e Gonzaga Maranhão.

RETRATO DO DIA

Carlos Fernando que hoje completa o seu 8.º aniversario. E' filho do engenheiro-agronomo Petronilo Santa-Cruz e de sua esposa, sra. Ligia Santa-Cruz de Oliveira. O casal oferecerá recepção em sua residencia nesta cidade.

O casal Brown

A' residencia, em Boa Viagem, o casal Thomas S. Brown costuma levar os amigos para "bacon and eggs" sempre que os topa nas ocasionais "social parties" da cidade.

A casa é um encanto de bom gosto e simplicidade. Comporta tudo o que é possivel reunir num apartamento para casal. Basta olhar a casa para ver que ali temos o dedo da senhora Brown, que de tão alegre dá a impressão de estar acabando de ouvir o fim imprevisto de uma anedota. Poltronas com forros estampados e luz amortecida complementam um sistema de habitação onde todo objeto parece ajudar a harmonia do conjunto.

O "ninho" em que vive o casal Brown é um convite ao "relaxation" com suplementar musica de camera e afagos da brisa maritima. O casal dispõe de um mecanismo eletrico tão eficiente que, em cinco minutos, prepara uma refeição ligeira à base de ovos e adicional café com creme no melhor "stateside" estilo.

O café é feito por um processo especial aqui desconhecido de deshidratização. Nada mais requer para ser preparado que agua quente. Põe-se uma colherinha do pó numa chicara e o temos fragrante e apetitoso.

O casal é extremamente simpatico e espera, no Brasil, dar a sua mais afetiva contribuição à politica do bom vizinho, que ainda é o mais forte elo de nosso intercambio sentimental com os "States". — P.

SOCIEDADE CULTURAL BRASIL—ESTADOS UNIDOS

A Sociedade informa aos associados que, na proxima sexta-feira, não haverá "meeting" do "The English Speaking Club", por motivo de ser dia santificado. O Bingo Dansante Pró Séde terá lugar impreterivelmente no dia 8 de maio, nos salões do Nautico. No proximo dia 17, serão encerradas as inscrições para o concurso de fotografias. No proximo dia 11, pelas 16 horas, será dado prosseguimento ao programa da serie "Diversões Infantis" para os filhos dos associados. Finalmente no proximo dia 8 será exibido o filme da Paramount "Nunca é Tarde", estrelado por Allan Ladd e Loretta Young.

CLUBE DE AERONAUTICA

O Clube abrirá seus salões neste sabado para o "Baile de Aleluia" que promete ser um dos mais concorridos e animados da presente temporada. Traje: passeio, esportivo ou fantasia. Reservas de mesa até amanhã, na séde do clube.

CAXANGA' GOLF & COUNTRY CLUB

O menu de hoje incluirá pratos na base de lagosta e bacalhau, respeitando-se, assim, as recomendações de abstinencia de carne da semana em curso. Na presidencia o sr. Jack Ayres. O sr. Ulisses Freyre voltará a funcionar como "toastmaster".

BAILE DE ALELUIA NO PORTUGUES

No proximo dia 4 o Clube Português oferecerá aos associados e familia o seu tradicional baile de Aleluia, inspirado nos "E'cos do carnaval que passou". A festa terá inicio às 22 horas, encerrando-se às 4 da manhã seguinte. Tocarão para as danças o Bando Academico e a Leblon Jazz. Trajo: passeio e fantasia, não se admitindo o ingresso de pessoas com "slaks", camisas esportivas, etc. A carteira social com o recibo n.º 3 dará ingresso aos salões do clube, sendo a reserva de mesas feita gratuitamente na secretaria a partir de segunda-feira, às 22 horas, até o dia 3.

TEATRO DE NOVELAS DA RÁDIO CLUBE DE PERNAMBUCO

«OS QUE NAO DEVEM NASCER»

A tara maldita havia de persegui-lo por toda a vida! Novela de Felix Caignet, irradiada todas às segundas, quartas e sextas-feiras, às 20:30 horas. Patrocinio Exclusivo do TRIO MARAVILHOSO REGINA

— x —

«UMA NOVELA POR DIA»

Episódios da vida fragmentados em três capitulos diarios, às 9:30, 13:30 e 16:30

Autoria de Clovis Neves

Patrocinio da IMOBILIARIA CANDEIAS LTDA.

— x —

«NOVELA RELIGIOSA»

Nascimento, vida, sacrificios e milagres dos Santos, em radiofonização de Jota Austregésilo

Diariamente, às 18:05

NOVELAS QUE SERÃO LANÇADAS NO PROXIMO MÊS DE ABRIL

«RENUNCIA»

A mais bela novela romantica escrita para o Rádio brasileiro, será irradiada a partir do dia 7, todas às terças, quintas e sábados, às 21:25.

Autoria de Oduvaldo Viana

Patrocinio dos PRODUTOS EUCALOL

— x —

«A ENGEITADA»

Historia dolorosa e humana de uma jovem que devia ter sido sacrificada!

Autoria de Oduvaldo Viana, será irradiada às terças, quintas e sabados, às 11:00 horas.

— x —

«MONTE CRISTO»

No seu coração dilacerado só havia lugar para um desejo: Vingança!

Trabalho de Fernando Silveira, baseado na obra de Alexandre Dumas, sendo irradiado todas às segundas, quartas e sextas-feiras, às 11:00 horas, a partir do dia 7 de abril.

— x —

«NOVELA GRANDE HOTEL»

Num patrocinio do Grande Hotel do Recife, será lançada uma sensacional novela, às terças e quintas-feiras, às 15:30 horas.

IOFOSCAL

O fortificante indicado para as crianças em idade escolar

MATINAL NO S. E. S. C.

Realizar-se-á, no dia 5 proximo, animada matinal oferecida pelo S. E. S. C. a seus associados e familias. As dansas terão inicio às 10 horas, na sede da entidade, à rua da Concordia n. 200, 2.º andar.

VIDA RELIGIOSA

O DIA DA IGREJA

1.º DE ABRIL — Quarta-feira da Semana Santa (Quarta-feira de Trevas) — Missa propria, sem Gloria. 2.ª oração contra os perseguidores ou pelo Papa. Pref. da Cruz, oração sobre o povo.

Não pode a Igreja olvidar, nestes dias da Paixão do seu Salvador, a sua Mãe Santissima, que tão grande parte teve na obra da redenção. E' por isso que nos reunimos no maior santuario ereto em sua honra. Maria acompanha a seu Filho e a nós, nestes dias, o sofre com Ele e conosco. Nos antigos tempos esse dia era de exame para os catecumenos e ainda hoje se conservam as três Leituras. Jesus Cristo padece, como o vemos nas Leituras e nos Canticos, mas o fim dos seus sofrimentos é a gloria.

PAIXAO (S. Lucas, 22, 1-17 e 23, 1-53) — Naquele tempo, estava proxima a festa dos azimos, que se chama Pascoa; e buscavam os principes dos sacerdotes e os escribas um meio de matar a Jesus, mas temiam o povo. Entrou, porém, satanaz, em Judas, cognominado Iscariotes, um dos doze. Ele foi e falou aos principes dos sacerdotes e magistrados, combinando a maneira de lhes entregar Jesus. E ficaram contentes e prometeram dar-lhe dinheiro. Judas comprometeu-se. E procurava uma oportunidade para entregar Jesus sem que o povo interviesse. Chegara, no entanto, o dia dos ázimos, em que era necessario que se imolasse o cordeiro pascal. Jesus enviou Pedro e João, dizendo: Ide preparar-nos o cordeiro pascal para o comermos. Eles Lhe perguntaram: Onde quereis que o preparemos? E Ele lhes disse: Quando entrardes na cidade irá a vosso encontro um homem carregando um cantaro de agua; segui-o até a casa em que entrar e dizei ao dono da casa: O Mestre manda dizer-te: Qual é o aposento em que poderei comer o cordeiro pascal, com os meus discipulos? E ele vos mostrará um grande cenaculo já ornamentado: fazei ai os preparativos. Partindo, pois, eles acharam tudo como Jesus lhes dissera e prepararam o cordeiro pascal. E chegada a hora, Ele se pôs à mesa, com os doze Apostolos. E disse-lhes: Desejei vivamente comer convosco este cordeiro pascal, antes de padecer. Digo-vos, pois, que não mais o comerei até que isto se realize no Reino de Deus. E tomando o calice, rendeu graças e disse: Tomai, e distribui-o entre vós. Porque eu vos digo que não mais beberei do fruto da vide, até que chegue o Reino de Deus. E tomando o pão rendeu graças, partiu-o e o deu a eles, dizendo: Isto é o meu Corpo que por vós é dado; fazei isto em memoria de mim. Igualmente tomou o calice, após ter ceado, dizendo: Este é o calice do Novo Testamento em meu Sangue, que por vós será derramado. No entanto, eis que a mão do que me trai está comigo nesta mesa. Quanto ao Filho do homem, vai-se, conforme está determinado; porém ai daquele homem pelo qual Ele será entregue.

E eles começaram a interrogar-se, entre si, sobre qual deles faria isso. E foi suscitada a questão entre eles sobre quem deveria ser considerado o maior. Jesus, porem, lhes disse: Os reis das nações dominam sobre elas, e os que têm autoridade sobre os povos chamam-se benfeitores. Não façai, porém, assim, mas quem for o maior, entre vós, torne-se o menor; e o que governa, seja como o que serve. Por que qual é o maior: o que está sentado à mesa, ou o que serve? Não é o que está assentado à mesa? Eu estou, no entanto, no meio de vós, como o que serve; vós sois os que permaneceis comigo em minhas provações. E eu vos preparo, como meu Pai preparou para mim um Reino, para que comais e bebais, à minha mesa, em meu Reino e para que estejais sentados sobre tronos, julgando as doze tribus de Israel.

Disse ainda o Senhor: Simão, Simão, eis satanaz a vos reclamar, para vos joeirar como trigo, eu intercedi, entretanto, por ti, para que não esfraqueça a tua fé; e tú quando estiverdes convertido, confirma os teus irmãos. Ao que ele disse: Senhor, estou pronto a ir convosco ao carcere e até à morte. Mas Jesus lhe disse: Digo-te, Pedro, que não cantará hoje o galo sem que tenhas por três vezes negado que me conheces. Depois, disse-lhes: Quanto eu vos enviei sem bolsa sem alforges e sem calçados, faltou-vos, porventura, qualquer coisa? Eles Lhes responderam: Nada. E Jesus disse-lhes, ainda: E agora, quem tem bolsa, tome-a e tambem a um alforge; e quem não a possui, venda a sua tunica e compre uma espada. Porque, eu vos digo que é preciso se realize em mim o que está escrito: Ele foi numerado entre os iniquos. Realmente as coisas que me dizem respeito estão proximas do fim. E eles disseram: Senhor, eis aqui duas espadas. E Ele lhes disse: Basta isto! E saindo, foi Ele, conforme tinha costume, ao monte das Oliveiras; e seus discipulos O seguiram. E quando chegou àquele sitio, disse-lhes Jesus: Orai, para não cairdes em tentação. E sozinho afastou-se deles a uma distancia de um tiro de pedra, e pondo-se de joelhos, orava, dizendo: Pai, si quiserdes, afasta de mim este calice: não se faça, no entanto, a minha vontade mas a tua. Apareceu-Lhe, então, um Anjo do céu que o confortou. E cheio de angustia orava com mais instancia. Seu suor tornou-se como gotas de sangue caindo em terra. Erguendo-se depois da oração, veio a seus discipulos e achou-os a dormir, sucumbidos pela tristeza. E disse-lhes: Por que dormis? Erguei-vos e orai, para não entrardes em tentação.

Enquanto falava, eis que chega a turba: um dos dozes, chamado Judas, a precedia e aproximando-se de Jesus, O beijou. Jesus, porém, lhe disse: Judas, com um osculo entregas o Filho do homem? Vendo isto os que estavam com Jesus pensaram no que ia suceder e disseram-Lhe: Senhor, feriremos com a espada? E um deles feriu um servo do sumo sacerdote, cortando-lhe a orelha direita. Jesus, tomando a palavra, disse: Deixai, é bastante. E tendo tocado a orelha do servo, curou-a. Disse depois Jesus aos que vinham contra Ele, principe dos sacerdotes, magistrados do templo e anciãos: Viestes contra mim como se eu fôra um ladrão, com espadas e paus? Todos os dias estive convosco no templo e não estendestes a mão contra mim; esta é, porém a vossa hora, a do poder das trevas.

Lançando-Lhe então as mãos, eles O levaram à casa do sumo sacerdote; Pedro, porém, O seguiu de longe. Acendendo um lume no meio do patio, todos se assentaram em volta; e estava Pedro no meio deles. E como uma criada o visse, sentado ao lume, olhando-o fixamente, disse: Tambem este estava com Ele. Ele, porém, negou, dizendo: Mulher não O conheço. E passados poucos momentos, um outro, vendo-o, disse-lhe: Tambem tú és um deles. Pedro, porém, respondeu: Homem, não sou. E com intervalo apenas de uma hora, um outro garantia o mesmo, dizendo: Certo, este homem estava com Ele: pois é galileu. E Pedro respondeu: Homem não sei que dizes. E logo, enquanto ainda falava, o galo cantou. Voltando-se o Senhor, olhou para Pedro. E este recordou-se da palavra do Senhor como a dissera: Antes que o galo cante, três vezes tú me negarás. E saindo, Pedro chorou amargamente.

Os homens que guardavam a Jesus, escarneciam d'Ele batendo-Lhe. Davam-Lhe em sua face, interrogando-O: Adivinha quem foi que Te bateu? E muitas outras blasfemias diziam contra Ele. Quando se fez dia, reuniram-se os anciãos do povo, os principes dos sacerdotes e os escribas e tendo-O levado a seu conselho, disseram-Lhe: Se Tú és o Cristo, dize-no-lo. E Ele respondeu: Se eu vo-lo disser não acreditareis em mim; se eu vos interrogar, não me respondereis e não me haveis de soltar. Passado, porém, isto, o Filho do homem estará sentado à direita do poder de Deus. Disseram então todos: Tú és o Filho de Deus? Ele respondeu: Vós o dizeis, Eu o sou. E eles disseram: Que testemunhas precisamos ainda? Nós mesmos o ouvimos de sua boca. E erguendo-se, todos os da multidão O conduziram a Pilatos. Começaram, então, a acusar Jesus, dizendo: Encontramos Este a sublevar a nossa gente, impedindo-a de pagar tributo a Cesar e dizendo-se o Cristo, o Rei. Pilatos, porém, O interrogou dizendo: És tú o Rei dos judeus? Respondendo, Ele disse: Eu o sou. Disse então Pilatos aos principes dos sacerdotes e à multidão: Não acho crime nesse homem. Eles insistiam, entretanto, dizendo: Ele subleva o povo, ensinando por toda a Judéia, desde a Galiléia até aqui. Pilatos ouvindo falar em Galiléia, perguntou se aquele homem era Galileu. E sabendo que era da jurisdição de Herodes, envou-O a Herodes, que estava em Jerusalem naqueles dias. Herodes, vendo a Jesus, alegrou-se muito. Ele desejava, havia muito, vê-Lo, porque ouvira muitas coisas sobre Ele e esperava presenciar algum milagre seu. Ele O interrogava, pois, com muitas palavras, mas Jesus nada lhes respondia. Estavam ali, porém, os principes dos sacerdotes e os escribas, acusando-O continuamente. Tratou-O então Herodes com desprezo, com os de sua guarda; escarnecendo d'Ele, revestiu-O com uma tunica branca e mandou-O novamente a Pilatos, e fizeram-se amigos, Herodes e Pilatos, nesses dias; porque antes eram inimigos, um do outro. Pilatos, tendo convocado os principes dos sacerdotes, os magistrados e o povo, disse-lhes: Vós me apresentastes este homem como causador de revoltas no meio do povo. Eis que, interrogando-O diante de vós, não achei neste homem crime algum de que O acusais. Nem Herodes tambem; porque vos enviei a ele e eis que nada existe n'Ele que O torne merecedor de morte. Eu o soltarei pois, logo que O tiver castigado. Pilatos era obrigado, porém, a soltar-lhes no dia da festa dos presos. Vociferava no entanto, toda a multidão, dizendo: Faze Este morrer e volta-nos Barrabaz. Era este um que fôra preso por causa de uma revolta na cidade, por um homicidio que cometera. Ainda uma vez falou-lhes Pilatos querendo livrar a Jesus. Eles, porém, clamavam ainda mais, dizendo: Crucificai-o. E pela terceira vez, ele lhes disse: Que mal fez Esse? Nenhuma causa de morte encontro n'Ele; eu O castigarei e depois O soltarei. Eles insistiam, entretanto, em altos gritos, pedindo que Jesus fosse crucificado. E os seus clamores iam sempre crescendo. Pilatos ordenou que executassem o que eles pediam. Soltou-lhe, então, o que fôra preso por homicidio e sedição a quem reclamavam; e deixou Jesus entregue à vontade deles. E quando O conduziam, detiveram um certo Simão, de Cirene, que voltava do campo e o obrigaram a levar a cruz atrás de Jesus. Ora, seguia-o uma grande multidão de homens e mulheres que choravam e O lamentavam. Voltando-se para elas, Jesus disse: Filhas de Jerusalem, não choreis sobre mim, mas chorais sobre vós mesmas e sobre vossos filhos. Porque dias chegarão em que se dirá: Felizes as estereis e as entranhas que não geraram e os seios que não aleitaram. Então começarão a dizer aos montes: Cai sobre nós, e às colinas: Cobri-nos. Por que, se assim, tratam ao lenho verde que se fará ao sêco? Conduziram, então, com Jesus, dois outros para serem crucificados. E quando chegaram ao lugar que é chamado Calvario, ali O crucificaram e os ladrões, um à sua direita e outro à sua esquerda. Jesus porém, dizia: Pai, perdoa-lhes, pois não sabem o que fazem. E dividindo as suas vestes os soldados lançavam sortes. E estava o povo olhando, e com eles, os principes que escarneciam d'Ele, dizendo: A outros salvou; salve a Si mesmo, se é o Cristo, o Eleito de Deus. E tambem O insultavam os soldados, aproximando-se d'Ele: e ofereciam-Lhe vinagre, dizendo: Se és o Rei dos judeus, salva-Te. Havia por cima da cabeça de Jesus uma inscrição feita em grego, em latim e em hebraico: Este é o Rei dos judeus. Ora, um dos ladrões que estavam crucificados, blasfemava contra Ele, dizendo: Se Tú és o Cristo salva-Te a Ti mesmo e a nós. O outro, porém, respondendo, censurava-o, dizendo: Tambem não temes a Deus, estando condenado ao mesmo suplicio? Ainda por nós é justo, porque recebemos o castigo de nossas culpas. Ele, porém, não cometeu crime algum. E disse a Jesus: Senhor, lembrai-Vos de mim quando chegardes a vosso Reino. E Jesus lhe disse: Em verdade eu te digo: Hoje estarás comigo no paraiso. Era, então, quase a hora sexta, e trevas co-

(Conclue na 11.ª pagina).

Mundo de LUZ e SOM

FILMES

Cartaz do dia

S. LUIZ — "Rica, moça e bonita", com Jane Powell.
ART — "Os filhos dos mosqueteiros", com Mauren O'Hara.
TRIANON — "Céu sob o pantano", com Inez Orsini.
PARQUE — "Duelo ao sol", com Jennifer Jones.
MODERNO — "Meu destino é pecar", com Henriete Morineau.
ROIAL — "Alma cigana".
IDEAL — "Herói da retaguarda".
TORRE — "Apuros de um anjo".
ELDORADO — "Uma aventura na Africa".
ENCRUZILHADA — "Odio satanico".
IMPERIO — "Orgulho".
OLINDA — "Quando passar a tormenta".
DUARTE COELHO — "O guarda-chuva fatal".
S. JOSE' — "Dizem que é pecado".
REAL — "Maria Cristina".
POPULAR — "Horas interminaveis".
ESPINHEIRENSE — "Sonhei com você".

ARTES E ARTISTAS

COMENTARIOS SOBRE A TEMPORADA MUSICAL VINDOURA

Hoje nos referiremos aos romanticos e a sua posição nos repertorios dos pianistas e violinistas internacionais.

Já mencionámos, em oportunidade anterior, que pouco ou nada se ouve das obras do grande Schubert. Para piano temos aquela formidavel sonata postuma, a Fantasia do Viajante, sem falar de obras menores igualmente geniais. Para violino e piano existem um duo, 3 sonatinas e uma Fantasia e Variações — tôdas composições magistrais. Mas os grandes violinistas preferem tocar um arranjo da Ave Maria, que pertence ao repertorio vocal, e cuja adaptação a todos os instrumentos e conjuntos imaginaiveis é tanto mais lamentavel quando se trata duma composição de profundo caráter religioso, merecedora do maior respeito.

Com Schumann passa-se o contrario. Toca-se com frequencia, alta demais, o seu Carnaval, Papillons, e certas peças curtas embora existam sonatas e os «Davidsbundlertanze» que seriam alternativa bem recebida.

Falemos agora de Chopin. Achamos que se está fazendo grande injustiça a este compositor, executando as suas obras com a insistencia que observamos em todos os programas.

De fato, o publico gosta muito de Chopin, sendo pois interessante — do ponto de vista comercial — inclui-lo com frequencia nos programas. Acontece, porém, que com a propaganda ao redor de Chopin, as novelas de radio sobre as suas relações com George Sand (horrivelmente mutiladas e vulgarizadas no interesse de uma ampla difusão), fitas americanas que não se ajustam á realidade historica, a personalidade de Chopin foi rodeada de uma atmosfera artificial, que contribuiu a essa superpopularidade.

O resultado não deixou de se fazer notar. Temos hoje uma idolatria á obra pianistica chopiniana, que só pode comparar-se á admiração que os «fans» americanos têm pelas estrelas de Hollywood. A execução de certas obras de Chopin desencadeia reações até historicas da garotada; e todos estaremos de acordo que isso não deve ser assim. Por isso veriamos com agrado que Chopin se tocasse com moderação. Devemos tratar a sua musica, como uma comida predileta. Se dela comessemos todos os dias, já não seria a mesma cousa.

* * *

Será interessante analizar nesta oportunidade a razão da popularidade da musica de Chopin, do ponto de vista puramente musical. Existe uma explicação bem interessante, e embora não quisessemos afirmar que é a explicação do fenomeno, por tratar-se de tema que não permite ser abordado objetivamente, achamos que bem vale a pena consigná-lo aqui.

Na analise da musica chopiniana achamos que a mesma, com rara exceção, é construida sobre a base de melodia, com fundo harmonico. Na técnica da composição é esta a forma mais simples tão simples como uma canção, que tem a voz que canta, e o acompanhamento.

Chopin não se valeu dos demais recursos da tecnica de composição: Contraponto, imitação, trabalho temático, fuga, ou fugato, não são, em geral, empregados por ele. No entanto seu trabalho harmonico é de grande riqueza. Mas isso não altera o fato de que a sua técnica de composição é a mais simples possivel. E' por isso que a musica é tão facilmente assimilavel, precisamente porque não é trabalhada com os meios mais complicados da artesania musical. Essa conclusão confirma-se se olharmos para composições que são compostas com todos ou alguns dos recursos acima enumerados. Vejamos a «Arte da Fuga», de Bach e as «Missas», de Palestrina», em particular, e a obra dos grandes classicos em geral que não são nem remotamente tão divulgadas, porque são mais dificeis assimilar.

Para terminar o nosso comentario de hoje, desejamos ainda lembrar a existencia de magnificas composições para piano de Mendelssohn. Fora das suas Variações Serias, pouco se executam essas obras; e seria tempo de desenterrá-las. Quase devemos isso a Mendelssohn, se lembrarmos que ele desenterrou as Paixões de Bach, quando todo mundo se tinha já esquecido delas.

CLINICA ESPECIALIZADA

Dr. Gonçalves Fernandes
Docente-Livre de Clinica Psiquiatrica da Escola de Medicina e Cirurgia do Rio

ANGUSTIA, OBSESSÕES, FOBIAS do Adulto
Disturbios Nervosos e da SEXUALIDADE
Desajustamento da Criança e MEDICINA PSICOSSOMATICA
Eletrochoque em residencia

Cons. Edificio Almare - sala 201 2.º - Av. Guararapes, 154 das 15 às 18 horas. Res. Conde da Bôa Vista, 839 - RECIFE

RADIO

Notas Ligeiras

AUDIFAX MENDES — Chegou ontem, ao Recife, o locutor eclesiastico do Ceará, Audifax Mendes, professor em Fortaleza e membro da Ação Catolica. O radialista catolico vem comandar as transmissões que serão realizadas pela RADIO TAMANDARÉ, durante a Semana Santa, descrevendo para os ouvintes todos os atos liturgicos levados a efeito no Recife e irradiados pela «associada».

* * *

DAJOS BELA — Como parte integrante das festividades aniversarias da RADIO TAMANDARÉ, no proximo sabado, assinalando o inicio dos programas especiais, teremos oportunidade de escutar a brilhante audição de estréia do maior violinista cigano da atualidade, DAJOS BELA, o Mago da Valsa, que já se encontra entre nós, atuando no sabado, com uma grande fantasia onde desfilarão as mais belas valsas do mundo.

* * *

DORIS MONTEIRO — Outro grande cartaz presente às festas aniversarias da «associada», será a graciosa estrelinha da Tupy e da Televisão cariocas, DORIS MONTEIRO, a sempre aplaudida criadora de «Se você se importasse». A artista carioca, autentico brôto da nova geração de cartazes, estará entre nós, no sabado, numa bela apresentação especialmente organizada para ela, pelos produtores Almeida Castro e Luiz Maranhão Filho.

* * *

CLUBE DO FAN E «SEMANAL» — Marcando o inicio dos festejos aniversarios da RADIO TAMANDARÉ, teremos na manhã de sabado, no auditorio da rua Barão de São Borja, a audição gigante que assinalará a passagem do segundo ano de irradiação de duas das mais prestigiosas atrações matutinas. Com Fernando Luiz, estará no eter, o «Clube do Fan», atraindo os brôtinhos e com Jomeri Pozzoli, a Novela Semanal que tanto sucesso tem registrado entre nós.

* * *

UMA PULGA NA CAMISOLA — No proximo dia 8, quarta-feira, às 21 e 5, a RADIO TAMANDARÉ lançará a mais nova produção de Max Nunes, o maior humorista do radio brasileiro. Trata-se de UMA PULGA NA CAMISOLA que terá excepcional desempenho da magnifica equipe de comediantes Tamandaré. Esta atração comica será sem dúvida a sensação entre nós e traz a assinatura do criador do «Balança mas não cai». — X.

HOJE, A SOMBRA DA CRUZ

Estréia do drama religioso de Luiz Maranhão Filho — Os grandes cartazes do rádio brilhando no teatro — Soirée às 20,30 — Ingressos a venda a DEZ CRUZEIROS

A SOMBRA DA CRUZ, original dramatico de Luiz Maranhão Filho, peça teatral que aborda tema e ambientes religiosos, será finalmente estreada na noite de hoje, no auditorio da RADIO TAMANDARÉ, em récita dedicada á familia catolica de Pernambuco e ao clero desta capital.

A apresentação deste original vem despertando o mais vivo interesse, uma vez que é um trabalho de um radialista, embora vindo do teatro, e interpretado por radialistas. Os maiores cartazes do radio surgirão assim no teatro com grandes trabalhos.

O público de Pernambuco terá oportunidade de assistir o veterano Luiz Maranhão, vivendo o Prior do mosteiro onde se desenvolve a ação, Fernando Maranhão, o jovem artista fazendo o Guardião, outro religioso; Sonia Fernandes, a aplaudida ingenua interpretando a Dorotéia, figura de relevo no drama; Evandro Vasconcelos, encarnando a sua maior criação, o Jagunço; Glauce Bandeira, impressionando a todos com a Josefa; Viriato Rodrigues, estreando brilhantemente com o rústico e cinico Matias e Silveirinha interpretando com brilho o pescador Pedro.

A SOMBRA DA CRUZ, em lançamento programado para hoje, às 20.30, no auditorio Tamandaré, promete revestir-se de total brilhantismo, atraindo as atenções gerais do público para este original de Luiz Maranhão Filho.

A critica tem se manifestado com palavras elogiosas a respeito do trabalho. O nosso cronista Isaac Gondim Filho se pronunciou a respeito, na edição de ontem tecendo honrosas referencias ao autor do trabalho.

A SOMBRA DA CRUZ estará em cartaz hoje, amanhã e sexta-feira, com cinco sessões. Na récita de hoje, teremos a estréia. Amanhã, duas sessões, com matinée para os menores que não poderão entrar a noite. O mesmo acontecerá na sexta-feira.

Os ingressos já se acham á venda na bilheteria do auditorio e no escritorio da emissora, ao preço unico de dez cruzeiros.

A SOMBRA DA CRUZ é interpretada por Sonia Fernandes Glauce Bandeira, Luiz Maranhão, Evandro Vasconcelos, Fernando Maranhão, Viriato Rodrigues e Silveirinha. Direção cenica de Luiz Maranhão Filho contra-regra de Luiz Gonzaga, maquinaria de Ivo Gomes e eletricidade de Agenor Marques.

O lançamento está marcado, como dissemos, para hoje, às 20.30, no auditorio da RADIO TAMANDARÉ.

Radio Tamandaré

Programa para hoje:

5.55 — Abertura; 6.00 — Bom dia, Pernambuco; 6.30 — Jornal Tamandaré; 6.50 — Caixinha de musica; 7.30 — Calendario; 7.55 — A Especialista informa; 8.00 — Cont. de Calendario; 8.30 — Vamos ao ritmo; 9.00 — Melodias do morro; 9.30 — Aztequeana; 10.00 — Clube do fan; 10.50 — Novela semanal; 11.00 — Sequencia das 11; 11.04 — Caneladas; 11.30 — Nossa musicaá 11.35 — Florismundo e Floresbela; 11.40 — Momento melodico; 11.45 — Curiosidades; 11.50 — Vozes da Taba; 11.55 — Almanaquinho do ar; 12.00 — Atrações do meio dia; 12.01 — Musica do meio dia; 12.05 — Momento do choro; 12.10 — Trapalhada do Braguinha; 12.15 — Cortina musical; 12.20 — O Binoculo; 12.30 — Brinde Sonoro; 12.35 — Conversa de fila; 12.40 — Interludio; 12.50 — Este é o ritmo; 12.55 — A Especialista informa; 13.00 — Diario social; 13.10 — Hora do rancho; 13.15 — Um sucesso por dia; 13.20 — Jornal Tamandaré; 13.35 — Novela Toddy; 14.00 — Boa tarde, amiga; 14.01 — Dedos magicos; 14.20 — Conversando com você; 14.40 — Joias da poesia; 14.50 — Musica da saudade; 15.00 — Novela das três da tarde; 15.30 — Douce France; 15.45 — Encontro de todas as tardes; 16.00 — Cartazes das «associadas»; 17.00 — Teatrinho Gessy; 17.30 — Aventuras do Cap. Atlas; 17.45 — Pausa musical; 18.00 — Ave Maria; 18.05 — Voz do interior; 18.15 — Musica de Espanha; 18.20 — Presente musical; 18.25 — Fantasia; 18.30 — A Especialista informa; 18.35 — O baião do dia; 18.40 — Mambolandia; 18.45 — Instante sonoro; 18.50 — Variedades; 18.55 — Radio esportes; 19.10 — Ritmo variado; 19.15 — Jornal Tamandaré; 19.30 — Voz do Brasil; 20.00 — Quando morre o dia; 20.30 — Praça do Diario; 21.00 — A Especialista informa; 22.30 — Jornal Tamandaré; 23.00 — Musica de boite; 24.00 — Encerramento.

Radio Clube de Pernambuco

Programa para hoje:

5.55 — Bom dia; 6.00 — Programa do trabalhador; 6.25 — Primeiro brinde musical; 6.30 — Jornal falado; 7.00 — Horinha do café; 8.00 — Reporter Eletrico; 8.05 — Tango e nada mais...; 8.25 — Nos bastidores do mundo; 8.30 — Roteiro do dia; 9.00 — Sequencia maxima; 9.30 — Uma novela por dia; 9.45 — A alegria chega cêdo; 11.00 — Teatro das onze; 11.35 — Musica, divina musica; 11.55 — Folhinha Santa Clara; 12.00 — Cronica do meio dia; 12.05 — Mensagem musical; 12.10 — Cinema em revista; 12.30 — Reporter Eletrico; 12.35 — Album sonoro; 12.45 — Resenha desportiva; 13.00 — Conversa de lotação; 13.05 — Jornal falado; 13.30 — Uma novela por dia; 13.45 — Revista da cidade; 15.35 — Indicador profissional; 16.45 — Arranjos modernos; 16.30 — Uma novela por dia; 17.00 — Ainda resta uma esperança; 17.25 — Informativo policial; 17.30 — Clube dos amigos do cinema; 18.00 — Oração da Ave Maria; 18.05 — Radioteatro religioso: «Fatima — onde o céu tocou a terra»; 18.20 — Brinde musical; 18.25 — Jornal falado; 18.35 — De tudo um pouco; 19.00 — Bola ao centro; 19.15 — Joia musical; 19.20 — Boletim informativo; 19.25 — Reporter Eletrico; 19.30 — A voz do Brasil; 20.00 — Noturno; 20.25 — Encontro valioso; 20.30 — Teatro de novelas; 20.55 — Diario da metropole; 21.00 — Panoramas do Brasil; 21.30 — O grande pescador; 22.00 — Reporter Eletrico; 22.05 — Intermezzo; 22.10 — Grande jornal falado; 22.40 — Ritmos variados; 23.00 — Clube do ritmo; 23.45 — 1/4 para meia noite; 24.00 — Despedida.

INICIO AS 23 HORAS DO BRASIL

DECIDE-SE, HOJE, O SUL-AMERICANO DE LIMA

Brasil e Paraguai são os finalistas de um certame desorganizado e fraco

O técnico Aymoré, fracassado e desmoralizado, ainda encontrou elementos para formar o quadro que jogará esta noite — Se um empate persistir na segunda prorrogação o Brasil será proclamado campeão pelo «goal-average»

A vitoria do Uruguai sobre o Peru na rodada que seria de encerramento do XVII Campeonato Sul-americano de Futebol caso sucedesse o contrario, deu nova oportunidade ao Brasil para tentar o titulo de bi-campeão, que por duas vezes, surpreendentemente, deixou escapar. Empatado com o Paraguai na liderança, jogará hoje, á noite, no Estadio Nacional de Lima, noventa minutos regulamentares, findos os quais o vencedor, se houver, será reclamado o legitimo heroi de um certame deveras inexpressivo, tecnica e disciplinarmente.

A extraordinaria chance oferecida pelos orientais, em que bem poucos acreditavam, parece que influiu no animo dos jogadores brasileiros. Antes acarinhados, já se mostram otimistas, até onde pode ir o otimismo depois de um revés como o de sexta-feira.

Todas as providencias estão sendo tomadas, visando garantir a presença em campo de uma equipe que não se impressione com o adversario que o venceu. Reforços de fundo moral e principalmente tecnicos foram anunciados pelo treinador Aymoré, que declara evitar outro desastre, lançando apenas os elementos em perfeitas condições. Alem do tempo normal, existe a hipotese das prorrogações, cada uma de trinta minutos, que exigiriam dos "players" a forma fisica ideal.

GILMAR, O GOLEIRO

Uma das alterações que Aymoré teve oportunidade de antecipar é a substituição de Castilho por Gilmar. Justificando a retirada de Castilho, de fato um goleiro experimentado e afeito aos jogos internacionais de grande importancia, explicou o "coach" que isto se deve ao estado de agitação em que vive o defensor do Fluminense. Nas circunstancias atuais, Gilmar não diminuirá a segurança da retaguarda.

HAROLDO NA ZAGA

A zaga titular Pinheiro-Nilton Santos, que se supunha escalada para o resto do certame, tambem sofrerá modificação. Pelo novo sistema tatico que adotará, Aymoré prefere Haroldo a Pinheiro, pois as caracteristicas daquele se adaptam melhor. Portanto, a exemplo de Gilmar, Haroldo, que só enfrentou a Bolivia durante alguns minutos, reaparecerá.

BRANDAOZINHO DE SAIDA

Na linha media teremos a volta de Brandãozinho. Com Danilo, segundo observações de Aymoré, o setor esquerdo da defesa ficou desguarnecido. Em consequencia, promoverá o deslocamento de Bauer. Como vemos, atuará a intermediaria da seleção paulista, campeã brasileira: Djalma Santos, Brandãozinho e Bauer, sujeita, entretanto, a variações de acordo com o transcurso do prelio.

ATAQUE PROVAVEL

Sem Zizinho e Rodrigues, ambos contundidos, o ataque apresentará formação diferente. Está nas cogitações de Aymoré a inclusão de Claudio na extrema esquerda, ao lado de Pinga. A ala direita permanecerá com Julinho e Didi; entre os quatro, Baltazar. Essa, a provavel ofensiva.

NENHUM COLETIVO

O scratch nacional não fará nenhum ensaio coletivo para o jogo de hoje. Ontem, efetuou-se um treino individual, devendo repetir-se hoje.

O BRASIL BENEFICIADO PELO "GOAL" AVERAGE"

LIMA, 31 (Por Luiz Vidal, da U. P.) — O Brasil e o Paraguai empataram no primeiro lugar no XVII Campeonato Sul-Americano de Futebol, que terminou ontem, pondo fim ás 24 horas de intensa emoção esportiva. O Uruguai derrotou o Peru de maneira contundente e inobjetavel por 3 tentos a 0, perdendo assim os locais a oportunidade de se classificarem campeões, passando a ocupar, em troca, um quinto lugar. Em consequencia, o Brasil e o Paraguai disputarão a cobiçada "Copa America" numa partida extra do campeonato que, segundo concordou o Congresso Sul-Americano de Futebol, será disputada, na proxima quarta-feira, 1.º de abril, ás 21 horas.

De acordo com a regulamentação dos campeonatos sul-americanos, se as duas equipes voltarem a empatar na partida final, se jogará um tempo suplementar de 30 minutos para decidir o jogo. Se o empate continuar neste primeiro tempo suplementar, haverá um segundo tempo de 30 minutos. Por fim, se o empate persistir, a decisão será tomada pelo sistema de "goal average", o qual classificaria a equipe brasileira como campeã, por contar esta com maior numero de tentos. Desde logo, o titulo de vice-campeão corresponderia ao derrotado da partida final e o terceiro posto seria definido tambem pelo "goal average".

PARAGUAI, CAMPEÃO DE FATO — Eis o poderoso selecionado guarany, unico invicto no Sul-Americano de Lima e que a estas horas já devia ser o campeão do continente. Perdendo nos tribunais um ponto ganho no campo da luta, assim mesmo apareceu com 4 pontos perdidos, ao lado dos brasileiros, com os quais decidirão esta noite um titulo que já lhes pertence. Este foi o quadro sensação do XVII Campeonato Sul-Americano de Futebol. (Foto de Angelo Regnto para a Agencia Meridional)

NOS BASTIDORES ESPORTIVOS

1 — Não passou de uma tempestade num copo dagua a noticia do protesto do Esporte. Alias, o rubro-negro não merecia nenhuma critica se tomasse a atitude anunciada. O protesto é facultado a qualquer um. Se não houvesse protesto haveria anarquia permanente. Mas o Esporte não quis seguir por um caminho errado e procurou certificar-se, ou melhor, fundamentar o seu protesto.

* * *

2 — A situação do goleiro Vicente no classico de domingo ultimo era perfeitamente legal. Eis a conclusão a que chegaram os advogados rubro-negros decidindo então abrir mão do protesto que somente poderia beneficiar terceiros. A "ultima forma" dada pelo Esporte reanimou os alvi-rubros que quase sofrem um colapso em pleno delirio do tri-campeonato.

* * *

3 — A ordem de prisão contra o goleiro Vicente somente foi expedida á tarde de ontem, quando o mesmo se encontrava na redação do DIARIO DE PERNAMBUCO. Até á noite, porém, o extraordinario arqueiro não havia se apresentado á justiça, sabendo-se que ainda hoje será requerido "sursis" em seu favor. Vicente está condenado a 4 meses de prisão e o Nautico tudo fará em defesa do mesmo.

* * *

4 — A diretoria do Nautico ainda não estipulou em definitivo a gratificação que dará aos seus profissionais pela conquista do tri-campeonato. Até o momento está de pé a promessa dos 500 cruzeiros por cada partida disputada. Entretanto, espera-se que a gratificação seja bem maior, elevando-se a um total de quase 300 mil cruzeiros. Pela vitoria sobre o Esporte foi pago o "bicho" de Cr$ 1.500,00.

* * *

5 — Completa, hoje, 10 anos de serviços na secção esportiva do DIARIO DE PERNAMBUCO, o nosso companheiro Helio Pinto, que aqui iniciou a sua carreira jornalistica, em 1943. A auspiciosa efeméride será festivamente comemorada, oportunamente, quando da inauguração do Departamento Esportivo deste jornal.

* * *

6 — Constituiu um verdadeiro sucesso radiofonico o trabalho do Departamento Esportivo da Radio Clube de Pernambuco, domingo ultimo, por ocasião do sensacional encontro Esporte x Nautico. A equipe dirigida por Cleo realizou uma cobertura espetacular, merecendo os mais francos elogios pela perfeição do trabalho. Inegavelmente a palestra proporcionada entre os presidentes José Dhalia e Eladio Carvalho pontificou como a maior sensação da reportagem.

* * *

7 — A firma Freitas Barbosa & Cia. Ltda., patrocinadora do interessante Premio "Filirola", está convidando os goleiros alvi-rubros Manuelzinho e Vicente, afim de recoberem a importancia de Cr$ 200,00 cada um, vencedores que foram do referido premio nos jogos Nautico x America e Nautico x Esporte.

* * *

8 — O cronista Viriato Rodrigues, cuja carreira como radiator da Radio Tamandaré vem alcançando absoluto sucesso, acaba de ser escolhido para tomar parte na peça religiosa A sombra da cruz, que será encenada pela emissora "associada" de Barão de São Borja. Viriato fará assim a sua estréia na ribalta e deverá aparecer como o mesmo artista destacado das novelas radiofonicas.

MANHA DE SOL-GIGANTE, NO MOTOCOLOMBO'

O Departamento Social tocolombó Esporte Clube continuando no seu programa de festas elaborado para o mês de abril, fará realizar no proximo domingo, em sua sede social, uma "Manhã de Sol", a partir das 10 horas e prolongando-se até ás 18 horas.

Para essa festa, contará o gremio alvi-rubro afogadense com o concurso da orquestra Jazz-Band Academica de Pernambuco, sob a regencia do dr. Padua Walfrido, apresentando musicas selecionadas do seu valioso repertório.

As reservas de mesas já podem ser feitas na secretaria do clube, diariamente, das 20 ás 22 horas.

Os associados terão ingresso mediante a apresentação da carteira social e recibo n.º 3.

SESSÃO CINEMATOGRAFICA RELIGIOSA — O Motocolombó levará a efeito amanhã, em sua sede social, ás 20 horas, um filme intitulado "A Legião Branca", de fundo religioso.

Dr. Túlio Montenegro

Curso de especialização, por dois anos, no Hospital dos Servidores do Estado, Rio. Assistente da Cadeira de Clinica Propedêutica Cirurgica da Fac. Med. do Recife. Cirurgião dos Hospitais Getulio Vargas (IAPETC) e Pedro II. Tratamento da úlcera gástrica e duodenal. Moléstias dos intestinos, figado e vias biliares. Exame endoscópico do estomago. Cirurgia. Edif. Santo Albino — sala 724, 3as. e 5as. às 16 horas. 4as. das 14 às 16. Resid: Joaquim Nabuco, 449 — fone 3680. (200)

IOFOSCAL

O fortificante indicado para as crianças em idade escolar

Atos assinados pelo dirigente maximo da Federação

Novos juizes para o T. J. D. — Criada uma nova categoria de árbitros — Gaston Camara na direção do Departamento de Desportos da Capital

Durante o expediente de anteontem, o dr. Evio Abreu e Lima, vice-presidente da FPD, no exercio da presidencia, assinou os seguintes atos:

ATO N. 26/53

O vice-presidente da Federação Pernambucana de Desportos, no exercicio da presidencia, no uso de suas atribuições e tendo em vista a sugestão da Comissão de Arbitros, resolve criar a categoria de arbitros denominada "Intermediaria", classificada entre as categorias de aspirante e de segunda, já existentes, esclarecido que ditos mediadores serão obrigados a atuar, indistintamente, os jogos das categorias de aspirantes e de suburbio.

ATO N. 27/53

O vice-presidente da Federação Pernambucana de Desportos, no exercicio da presidencia, no uso de suas atribuições, e tendo em vista o constante do ato n. 26/53, desta data, resolve classificar os arbitros Florisvaldo Leal dos Santos, Vanildo Eduardo de Oliveira, Francisco Lauria Soares Quintas, Luiz Correia de Araujo, José Evangelista de Morais, José de Jesus Araujo, Antonio Pinto Ramalho e João Torres Sidronio na categoria de arbitros denominada "Intermediaria".

ATO N. 28/53

O vice-presidente da Federação Pernambucana de Desportos, no exercicio da presidencia, no uso de suas atribuições, resolve designar o sr. Gaston Camara, para responder pelo expediente do Departamento de Desportos da Capital, durante o impedimento do sr. Boanerges Costa, titular do referido Departamento.

ATO N. 29/53

O vice-presidente da Federação Pernambucana de Desportos, no exercicio da presidencia, no uso de suas atribuições, atendendo ao que resolveu a Assembléia Geral, em sessão realizada a 17 do corrente, homologando os nomes apresentados para a constituição do Tribunal de Justiça Desportiva, desta entidade, de acordo com a deliberação da mesma data, que aumentou o numero dos membros daquele orgão judicante para quinze, resolve nomear para juizes do TJD os srs.:

Efetivos — Drs. Pelagio Silveira, Carlos Martins Moreira, Leopoldo Alves Casado, Renato Basios da Silveira, Gilberto Pacheco de Oliveira, Jorge Bartolomeu Carneiro da Cunha e Henrique Costa e cel. Sydrack de Oliveira Correia.

Substitutos — Drs. Lourival Nogueira Lima e Mair Lapenda e cel. Carlos Afonso de Melo.

Suplentes — Drs. Antonio Geraldo Guedes, Orlando Vieira, Aluisio Pais, Manuel Pontual Pereira de Melo, José Moura Rocha e Helion Melo.

ATO N. 30/53

O vice-presidente da Federação Pernambucana de Desportos, no exercicio da presidencia, no uso de suas atribuições, resolve nomear o dr. José Guimarães de Araujo, auditor do Tribunal de Justiça Desportiva junto á 2.ª Camara do mesmo orgão, prevalecendo a designação do dr. Fernando Mendonça para servir na 1.ª Camara do Tribunal de Justiça Desportiva.

ATO N. 31/53

O vice-presidente da Federação Pernambucana de Desportos, no exercicio da presidencia, no uso de suas atribuições, atendendo ao que resolveu a Assembléia Geral, em sessão realizada a 17 do corrente, homologando os nomes apresentados para a constituição do Conselho Legislativo desta entidade, resolve nomear para mmbros do aludido Conselho os srs.:

Efetivo — Dr. Mario Dias Fernandes.

Suplentes — Drs. Helio Tavares, Edson Regis e Abel Ventura.

CONVOCAÇAO DE REPRESENTANTES

O Departamento de Desportos da Capital está convidando os representantes dos filiados Centro Esportivo de Agua Fria, Iris Esporte Clube e Locomoção Esporte Clube, na proxima segunda-feira, afim de escolherem juizes e campo, referentes aos jogos a serem programados para o domingo, 12.

NOTA OFICIAL DA FPD

A presidencia da Federação Pernambucana de Desportos, tendo em vista serem santificados os dias de amanhã e sexta-feira, torna publico que o expediente da semana em curso será encerrado hoje.

Programa do Joquei Clube para o proximo "meeting"

Sete equilibrados pareos para domingo, iniciando as atividades da nova diretoria de turfe

Resultado das inscrições para as corridas de domingo, no Hipodromo da Madalena:

1.º PAREO — 1.100 metros — Dotações de Cr$ 3.000,00 e Cr$ 300,00 — Premio "Raivoso".

	kg.
1—Cacifa	50
2—Garbosa	52
3—Vaico	56
4—Papudo	50
5—Fagulha	54

2.º PAREO — 1.200 metros — Dotações de Cr$ 3.000,00 e Cr$ 300,00 — Premio "Islezion".

	kg.
1—Boemia	48
2—Isleck	48
3—Confusão	56
4—Brotinho	50
5—Roseta	54
6—Fuxico	50

3.º PAREO — 1.200 metros — Dotações de Cr$ 3.500,00 e Cr$ 350,00 — Premio "Papudo".

	kg.
1—Goldy Locks	48
2—Risete	50
3—Palmares	54
4—Ruston Pachá	50

4.º PAREO — 1.000 metros — Classico "Zenobio Marques de Oliveira Lins" — Dotações de Cr$ 4.000,00, 800,00 e 200,00.

	kg.
1—Traviata	50
5—Bem que serve	52
2—Maringá	54
3—Rio Una	56
4—Cigana	48
6—Abuso	50
7—Murvelo	54
8—Raivoso	50
9—Islezion	50
10—Britanico	50

5.º PAREO — 1.200 metros — Classico "Eduardo Wanderley" — Dotações de Cr$ 4.000,00, 800,00 e 200,00.

	kg.
1—Que Lindo	54
2—Que Amor	56
3—Boró	50
4—Rosa Linda	52
5—Sandalo	56
6—Rebeca	52
7—Fundão	50
8—Nagô	50

FRAQUEZAS EM GERAL
VINHO CREOSOTADO
(Silveira)

	kg.
9—Que Fé	56
10—Promissor	54

6.º PAREO — 2.000 metros — Grande Premio "Rosberiano" — Dotações de Cr$ 8.000,00, 2.000,00 e 310,00.

	kg.
1—Arandu	56
2—Keel	48
3—Ansi	48
4—Itu	48
5—Cobiçado	48
6—Sagaz	54
7—Hispano	54
8—Amigo da Onça	54

7.º PAREO — 1.200 metros — Dotações de Cr$ 3.500,00 e Cr$ 350,00 — Premio "Brotinho".

	kg.
1—Pirata	56
2—Imbuy	48
3—Sul America	48
4—Dominó	54

Ouça pela
RÁDIO TAMANDARÉ
Rádio Esportes Atlantic
Às 2as., 4as. e 6as feiras, às 18,55 horas
Rádio Esportes Alpargatas
Às 3as., 5as., e Sábados, às 18,55 horas
Resenha Esportiva de Domingo
Aos Domingos, às 22 horas
Patrocinio dos REVENDEDORES ATLANTIC e de ALPARGATAS RODA
Direção de Nilson Sobino Pinho

V. sabe qual o creme dental cujo nome termina com a letra «Y» ?

Então participe do concurso do

TEATRINHO GESSY

NO PROXIMO SABADO

O mais popular programa do rádio nordestino oferece aos ouvintes um valioso premio em mercadorias, no valôr de

Cr$ 5.000,00!

Para concorrer, basta responder à seguinte pergunta:

QUAL O CREME DENTAL CUJO NOME TERMINA COM A LETRA «Y» ?

— x —

Remeta a resposta para a Rádio Tamandaré, juntando com um involucro vazio do SABONETE ou de CREME DENTAL GESSY.

PARA O MUNDIAL DE 54 — De acordo com o resolvido no recem-findo Campeonato Mundial de Basket-ball Feminino, em Santiago do Chile, o proximo certame será realizado, no Brasil, no proximo ano. Preparando-se para uma competição de tamanha envergadura apressam-se, os dirigentes do esporte da cesta, em construir o local para as competições internacionais, a fim de poder proporcionar aos participantes o conforto que seria de esperar-se num torneio dessa natureza e justificar, ao mesmo tempo, a escolha recaida sôbre o nosso país do magno certame. Na tarde de ontem, nos escritorios da firma construtora Rafael Galvão, foi apresentada á Imprensa a «maquete» do Ginasio a ser construido pela Administração dos Estadios Municipais, o mais breve possivel, para a conclusão em meiados do ano seguinte. Acima, o que será o futuro Ginasio, no Estadio do Maracanã.

ZIZINHO ROMPEU DEFINITIVAMENTE COM AYMORÉ —

LIMA, 31 (De Fernando Bruce, enviado especial dos "Diarios Associados") — Zizinho solicitou e foi atendido no seu pedido de licença para retornar ao Brasil, antes do match de desempate com os paraguaios, na noite de amanhã. Embora justificando sua pretensão por encontrar-se fóra de cogitações, em face das suas condições fisicas, o fato é que o "meia" nacional tomou tal deliberação pela incompatibilidade existente entre ele e o técnico Aymoré. Novos treinamentos foram realizados pela equipe cebedense, notando-se boa disposição de animo de todos os players para o encontro decisivo, quando brasileiro. O saqueiro Haroldo, ao que parece, entrará mesmo na equipe, estando, apenas, Aymoré em duvidas sobre o lançamento de Gilmar ou Castilho, pendendo para o segundo, muito embora o tenha culpado pelo segundo tento na pugna ante os guaranís. Melhorou bastante a situação dos contundidos Julinho e Rodrigues, estando Paes Barreto animadissimo. O ponteiro direito já tem, virtualmente assegurada, sua participação no encontro final e quanto a Rodrigues tudo indica que, tambem, estará em ação. Dependendo ainda da palavra final de Paes Barreto o quadro brasileiro possivelmente alinhará com a seguinte formação: Castilho; Haroldo e Santos; Djalma Santos, Bauer e Danido; Julinho, Didi, Baltazar, Pinga e Rodrigues (ou Claudio). Os paraguaios treinaram apenas individual sob a direção de um professor de educação fisica, em face da ausencia de Fleitas Solich que ainda está em Buenos Aires, assinando contrato com o Flamengo. Na ausencia de Fleitas Solich os dirigentes paraguaios organizaram uma tabela de rodizio, cabendo a cada delegado tomar conta da equipe. A situação dos contundidos guaranís melhorou bastante sendo que no momento há apenas duvida quanto a escalação da ponta esquerda titular, estando Gomez sem condições fisicas, havendo possibilidade seja Paroli escalado para a posição. Neste caso os paraguaios formarão com: Riquelmi; Olmedo e Herrera; Gavilan, Leguizamon e Hermosilla; Berni, Lopez, Fernandes, Romero e Paroli. Dirigirá o encontro o inglês Mr. Dean.

Pelos Municipios

CRONICA do INTERIOR
SAMUEL SOARES

BANDA DE MUSICA EM CANHOTINHO

Lemos, no DIARIO de domingo um interessante comentario do poeta e jornalista João Calado Borba Neto, a propósito da criação de uma banda de musica na cidade de Canhotinho.

Aludiu o estimado confrade á certeza da alegria que a noticia nos produzira, tanto porque muito nos temos batido pela organização desses conjuntos musicais nas localidades do interior como porque fala, de perto, á nossa sensibilidade qualquer coisa que se relacione com o progresso de Canhotinho, onde vivemos um longo e agradavel periodo de anos.

Não há dissimular, com efeito, o regosijo que a informação nos proporcionou. Sempre sentimos que a cidade de Canhotinho, cujo maior progresso tem sido entravado, unica e exclusivamente, pela indiferença dos poderes públicos ás suas possibilidades e aos seus direitos, sede que é de um municipio dos mais ferteis e produtores do interior pernambucano, precisaria e deveria ter a sua banda de musica, como precisaria e deveria ter outros beneficios e melhoramentos.

Não existe nenhum municipio, dos nossos, em que o povo seja mais generoso e pródigo na contribuição de meios para a realização das suas festas próprias. Vezes diversas, em cada ano, para alí vão bandas musicais contratadas, custando isto muito caro aos que promovem tais festas. E passadas estas, fica exclusivamente a lembrança do que elas foram e de como decorreram.

Assim, a criação de um conjunto desta natureza, em Canhotinho, como de resto em outras pequenas cidades, inclusive Angelim, que é a terra natal do confrade Borba Neto e onde tambem vive uma população igualmente generosa, estava ou está a depender, tão só, de uma iniciativa.

Será uma instituição util, não apenas em relação ao brilhantismo que emprestam ás festividades locais, como ainda no que respeita ao aprendizado artistico que representa e do qual surgem, não raro, valores notaveis e vocações aproveitaveis.

Comprazemo-nos, sim, com a criação da banda de musica de Canhotinho, terra que nos é tão cara, como concitamos os angelinenses a que se proponham a realização de igual iniciativa que se tornará benfazeja e util ao progresso de sua aprazivel cidade.

Autonomia das vilas

Adeth LEITE
(Para o «D. P.»)

Preliminarmente gostariamos de saber dos fazedores de municipios se pensaram no onus que vai custar ao Estado cada um futuro municipio a ser criado. Obtida a resposta, passariamos a fazer o seguinte comentario a respeito do assunto:

«Faz pouco tempo, se não nos enganamos, foram criados nada menos de cinco municipios em Pernambuco e, agora há nos bastidores do «Palacio Jonquim Nabuco» um movimento para que seja criada uma infinidade deles. Seria justa a aspiração dos habitantes das vilas libertá-las dos municipios a que pertencem, tornando-as em municipios autonomos, se atraz da aparente operosidade dos fazedores de municipios não estivesse o interesse imediato para fins politicos, no proximo pleito...»

Recordamos que, em 1950, foi realizado com muita pompa, o I Congresso Nacional de Municipios, e, na Carta de Declaração de Principio, firmada naquele conclave, lá uma sugestão, alias aceita unanimemente pelos delegados áquela Reunião em que se pensava elaborar um Código Tributário Nacional consubstanciado no capitulo XIV do citado documento e que a nosso ver tinha a finalidade de elevar o poder economico do interior. Muito bem. Valeu pela intenção o pensamento de quem elaborou o referido documento.

Vale ressaltar a sugestão da elaboração do Código Tributário Nacional foi assinada por quantas delegações, tomaram assento naquele Congresso, mas a cousa ficou somente na assinatura, porque até hoje, três anos depois de firmado o documento nada se fez para fixar as normas ou promover os meios no sentido de ser concretizada a interessante sugestão.

A coisa ficou apenas na sugestão, que, teve a vida efémera das flores (perdoem o acacianismo da frase) e o pior aconteceu: em lugar de um Código Tributário Nacional aumentaram em todo o pais os impostos desordenadamente e particularmente em Pernambuco os casos dos Avanços dos vereadores dos Palmares e agora do Recife, por exemplo, atestam a nossa afirmativa: continuam as chamadas barreiras de municipio para municipio para não falarmos das tradicionais fronteiras inter-estaduais que constituem a maior vergunha para os nossos fóros de gente civilizada, além de ser um atentado a letra da Constituição Federal. Sobre as barreiras há um projeto de autoria do sr. Lucio Bittencuort no sentido de se normalizar a matéria, mas o projeto anda engavetado e emquanto isto, o contribuinte espoliado do que lhe pertence, tem apenas um direito — o de pagar religiosamente o que lhe for tributado...

Já disse alguem com muita segurança que o bem era pedra de montanha acima e que o mal era pedra de montanha abaixo. O Brasil, desgraçadamente vem nos ultimos tempos sendo a pedra de montanha abaixo, numa corrida desesperada, levando tudo na avalanche assustadora: honra, dignidade, bom senso, num verdadeiro descalabro financeiro e administrativo, onde as negociatas dão rendas fabulosas e quando se tenta moralizar a coisa pública se recorre como tábua de salvação ao deficit orçamentário ou ás emissões a mancheias...

Pobre e desgraçado país! A declaração de principios assinada por todos os congressistas reunidos no I Congresso Nacional de Municipios é letra morta, não foi cumprida nem executada. Aquele documento foi apenas um ato de demagogia e nada mais.

Diante da evidencia dos fatos, com o aumento sempre crescente dos impostos, com os Avanços e a ganancia de certos vereadores procurando a todo custo legislar em beneficio proprio, com a desmoralização quase total da coisa pública, onde ninguem acredita na sinceridade dos atos emanados de certos legisladores, por que pensar-se na criação de novos municipios? Não, seria, por acaso, aumentar ainda mais o pandemonio?

Seriamos partidarios da criação de novos municipios se a realidade do que afirmamos, fosse provada em sentido contrário e tanto é assim, que não nos causará a menor surpresa a aparição, qualquer dia destes, no Legislativo, de uma Lei dividindo o municipio do Recife, numa serie de outros municipios, isto é, transformando os atuais bairros da capital nos municipios de São José, Santo Antonio, Beberibe, municipio da Casa Amarela, etc. etc.

São decorridos três anos da realização do I Congresso Nacional de Municipio e até hoje nada se fez em favor das municipalidades do país inteiro. O que vimos foram os aumentos dos impostos e os avanços dos srs. vereadores nos dinheiros do Erário, para só falarmos de Pernambuco. A declaração de principios firmada naquele Certame pode ser considerada de peça literaria para justificar no momento, a convocação do aludido Congresso.

Esta a nossa opinião e quem quizer poderá desde logo atirar a primeira pedra...

AO COMERCIO E AO PÚBLICO

Declaro que vendi meu estabelecimento comercial denominado FARMACIA CENTRAL, á rua da Ponte n. 68, nesta cidade de Goiana, ao sr. José Silvio de Oliveira. Qualquer interessado ou quem se julgar prejudicado queira apresentar-se até o dia 15 de abril, do corrente ano, naquele estabelecimento.

Goiana, 26 de março de 1953.

Anibal Soares Barbosa

José Silvio de Oliveira
(Firmas reconhecidas)
(97751)

AO COMERCIO EM GERAL

Declaramos, para todos os fins, ao comercio geral dos Estados de Pernambuco, Alagoas, Paraiba, Rio Grande do Norte, Ceará, Maranhão e Piauí, que o sr. Osvaldo da Rocha Soares não é mais gerente da nossa filial de Recife, desde o dia 26 do corrente, não nos responsabilizando, pois, por quaisquer atos praticados pelo referido senhor, em nome da nossa firma, a partir da data acima mencionada.

Recife, 28 de março de 1953.

Pravaz, Laboratorios S/A.
(97736)

JABOATÃO

Agua encanada e Maternidade, dois melhoramentos pelos quais o povo espera ansiosamente — Os canos já chegaram e, com êles, um pouco de esperança

Elieser FIGUEIRÔA
(Para o «D. P.»)

Eis que já estávamos todos desiludidos com os serviços dagua encanada e dois motivos fizeram mudar o rumo do nosso desencanto: O primeiro foi a esperança, embora vaga, deixada com a leitura da Mensagem do Exmo. sr. governador do Estado, á Assembléia Legislativa, onde o chefe do executivo se refere aos trabalhos de abastecimento dagua e diz que «os de Caruaru, Vitoria, Gameleira e Jaboatão ficarão provavelmente concluidos até fins do corrente ano».

E' exato que ainda temos de frente esse provavelmente, contudo, é sempre uma esperança para quem já estava a perder uma porção dela.

E, como para reforçá-la, a praça «Agamenon Magalhães» está toda ocupada com os canos condutores, de várias dimensões, sob os olhares quase descrentes e admirados do povo.

Agora vem! — E' o que dizem; e praza aos céus que o dr. Etelvino Lins leve mesmo a capricho concluir o trabalho, apesar do quadro dramático com que se apresenta o Estado, segundo o conteúdo da sua Mensagem, no que tange a situação financeira. E', no entanto s. excia. quem nos dá a esperança da sua conclusão, ainda este ano.

Há seguramente um mês, este correspondente visitou os serviços e não trouxe boa impressão, segundo correspondencia publicada na edição deste DIARIO, em 24|2| p.passado, pois, um contrato feito para ser concluido em novembro de 1952, ainda agora os trabalhos continuam com toda morosidade, com, aproximadamente, uma dúzia de operarios á sua frente.

E só não haviam parado de tudo porque-conforme disse um operário — «os construtores têm demonstrado boa vontade».

Onde não existe vara, nem rochêdo, nem Moisés, só mesmo verbas resolvem o problema. Que elas venham, com as chuvas de Janot Pacheco!

Falando sobre a Maternidade de Jaboatão, s. excia. informou que «no orçamento do presente exercicio foi consignada a verba destinada ás instalações e equipamentos da referida Maternidade».

Como São Tomé, fomos ao orçamento verificar essa verba, uma vez que já haviamos publicado que ela não existia para o seu funcionamento no corrente ano. De fato, na secção do Departamento da Assistencia Hospitalar (material permanente), lá estava, na alinea D, a consignação 810-8412: «Instalação da Maternidade do Jaboatão Cr$ 150.000,00».

Quem é, entretanto, que irá produzir o milagre de conseguir as suas «instalações e equipamentos» com a minguada verba de 150 mil cruzeiros??

Se a Mensagem e os canos nos vieram encher de contentamento, a respeito da agua encanada, essa verba «mincha» nos diz que tão cedo a Maternidade não entrará em funcionamento.

E, como o jornalista Gilberto Osório, acrescentamos: Salvo melhor juizo...

BELO JARDIM

Sêca — Camara Municipal — Vida Escolar Notas

Artur MACIEL
(Para o «D. P.»)

BELO JARDIM, março: — A paisagem da sêca, cada dia que se passa toma côres mais sombrias. Ainda esta semana, cerca de 300 pessoas arrastaram-se pelas ruas da cidade, invadindo-a e pedindo aos poderes públicos municipais trabalho ou alimentação. Contudo, as medidas de emergencia estão sendo empregadas como deveriam se aplicar.

Já está comprovado que o simples oferecimento de gêneros ou dinheiro não resolve o problema das populações miseraveis Antes, perturba a ordem social, dando oportunidade para os preguiçosos e aventureiros. O que se deveria fazer era iniciar trabalhos com verbas estaduais ou federais e empregar homens que se dispuzessem a trabalhar. E é precisamente isso o que não se faz.

Há para este municipio a promessa da construção da estrada Belo Jardim-Brejo Madre de Deus. No entanto, tudo somente ficou na promessa e dela não sairá. E' sempre assim. Há tambem o estudo completo da barragem do rio Bitury que resolveria o programa gravissimo do abastecimento dagua á cidade. As promessas dos poderes públicos competentes são muitas, não havendo, no entanto, a minima esperança de serem iniciados tais trabalhos. E o povo flagelado do municipio, esse desgraçado sertanejo que só é lembrado para eleger os tubarões do poder esse que morra de fome com suas familias e tudo. Que coma a palmatória com sal, que coma o xique-xique ou mesmo até o aveloz.

O panorama da sêca em Belo Jardim é deveras desolador, prevendo-se para breve, se não chover, uma desorganização social de tamanho quilate que subverterá por completo a ordem pública. Um povo faminto e injustiçado é capaz de tudo.

ESCOLAS TIPICAS RURAIS — Fôram construidas recentemente três escolas desse tipo, nos lugares, Agua Fria, Cavalo Morto e Raiz. Não resta dúvida que foi um melhoramento de inestimavel valor, conseguido graças á atual administração. No entanto, é de se lastimar a incúria da Secretaria competente: fez o mais dificil e até agora não providenciou o mais facil. E' que as escolas de Raiz e Cavalo Morto não têm professoras. E isso porque — é facil o raciocinio; não fôram nomeadas! Seria, portanto, de bom alvitre, que o atual titular da Educação e Cultura tambem se lembrasse deste abandonado burgo, que fazia muito melhor negocio, se fosse uma parte perdida do territorio coreano!

CAMARA MUNICIPAL — Fôram remetidos á Sanção do executivo, vários projetos aprovados pela Camara Municipal, na sua ultima sessão ordinária. Entre eles destacamos: 1. o que concede um auxilio de Cr$ .... 3.000,00 ao vereador Antonio Alves da Silva, para tratamento de saúde. 2 o que concede o fornecimento de energia eletrica gratuita aos funcionários municipais. 3. concede um auxilio de Cr$1.500,00 ao funcionário Clovis Cordeiro.

OUTRAS RESOLUÇÕES APROVADAS: — Lei nº. 1, que dá a vários logradouros da cidade, os nomes de: Avenida Coronel Geminiano Maciel, ao trecho que parte da rua «João Monteiro» a desembocar na rua «Valdemar Lima»; rua Capitão Agostinho Rodrigues, ao trecho que começa no chalé nº. 2, á margem esquerda da linha férrea, até atingir a rua «Monteiro Lobato»; rua Dom Moura, ao trecho que começa no final da rua «Pedro Pais», até atingir a avenida «Coronel Geminiano Maciel», pararela a dita rua «Pedro Pais»; rua Coronel Adjar Maciel, começando do oitão da Prefeitura, até atingir a avenida «Coronel Geminiano Maciel»; rua Candido Merguihão, a começar da praça «Agamenon Magalhães» e desembocar na rua «Pedro Firmino» rua Capitão Antonio Rodrigues Vilela, a começar da avenida Col. João Leite» e desembocar na travessa do «Bom Conselho»; travessa Pedro Firmino, a começar na rua deste nome e desembocar na rua «Marechal Floriano», antiga «4 de Outubro».

— Lei nº 3, dispondo sobre feriados municipais, no seu art. 1º determina as seguintes datas. 20 de janeiro (Dia de S. Sebastião); 24 de junho (S. João); 11 de setembro (Autonomia do municipio) e, finalmente, 8 de dezembro (N.S. da Conceição).

VIAJANTE — Deixou esta cidade, em dias desta semana, o sr. Fernando Carneiro Cavalcanti, ex-secretario da Prefeitura. Irá residir, com sua familia, na capital do Estado.

VIDA FORENSE: — O titular da Comarca dr. José Bezerra Filho, encontra-se em ferias tendo passado o exercicio ao seu substituto, dr. Artur Franklin, juiz de Sanharó. O sr. Euclides de Melo Lins, é o juiz preparador da Comarca.

O Mucus da ASMA Dissolvido Rapidamente

Os ataques desesperadores e violentos da asma e bronquite envenenam o organismo, minam a energia, arruinam a saúde e debilitam o coração. Em 3 minutos, Mendaco, nova fórmula médica, começa a circular no sangue, dominando rapidamente os ataques. Desde o primeiro dia começa a desaparecer a dificuldade em respirar e volta o sono reparador. Tudo o que se faz necessário é tomar 3 pastilhas de Mendaco ás refeições e ficará aliviado da asma ou bronquite. A ação é muito rápida mesmo que se trate de casos rebeldes e antigos. Mendaco tem tido tanto êxito que se oferece com a garantia de dar ao paciente respiração livre e fácil rapidamente e completo alivio do sofrimento da asma em poucos dias. Peça Mendaco hoje mesmo, em qualquer farmácia. A [illegible] garantia é a sua maior proteção.

UMBUZEIRO

Estrada Umbuzeiro - Campina Grande — Matadouro Publico — Esportes

M. SOUTO
(Para o «D. P.»)

ESTRADAS — Uma justa aspiração foi definitivamente concedida ao povo ararunense, com a construção da estrada que liga Araruna ao Estado do Rio Grande do Norte. Somente falta a rodovia que liga Umbuzeiro á cidade de Campina Grande.

Não queremos dizer que essas obras publicas, o açude de Gado Bravo e o trecho que une a fazenda Barra de Natuba á vila de Natuba, sejam insignificantes. Bem as merecem áqueles matutos do Gado Bravo e adjacencias que vivem esquecidos e abatidos pela sêca, como tambem a vila de Natuba que contempla, atualmente, a sua safra de café e frutas ser escoada sem grandes dificuldades como outrora. Mas, por que razão fica o povo da sede há tanto tempo encurralado por falta de transporte?

Essa rodagem proporcionará maiores facilidades nas comunicações. Deixará uma economia para aqueles que se destinam do Recife a Campina Grande, de 16 leguas, sem falar no tempo e na gazolina. Ao povo da cidade de Umbuzeiro jamais seria prestado maior beneficio se se conseguisse acabar com esse isolamento.

Os pessimistas dizem que jamais veremos construir tal estrada, somente porque viria dificultar o comercio de João Pessoa com Campina. O povo julga os administradores pelas obras deixadas e não há coisa melhor para os politicos do que essa conclusão de estrada Umbuzeiro-Campina Grande.

Magnifica vitoria nas proximas eleições, aquela que conseguir a conclusão dessa rodagem principalmente agora, em que vemos a cidade cheia de flagelados.

Mas deixemos atraz a questão politica e passemos aos fatos. E' a imposição da sêca que nos faz clamar pela imprensa as autoridades competentes por tão justa aspiração dos umbuzeirenses. na Assembléia há um projeto do deputado Severino Cabral, aliás filho da terra. Esse projeto se encontra engavetado desde 1952

E por falar nessa rodagem não deviamos esquecer o itinerario. Certo dia, no Recife, encontramos um nosso vereador e este afirmou que o diretor do DER lhe afirmara que a estrada de Campina-Umbuzeiro seria melhor se partisse do distrito do Junco ao Ingá ou da fazenda Barra de Natuba, via Aroeiras. Ora, de que nos valerá tal rodagem se é esse o plano do DER?

LUZ — Temos agora, graças aos esforços do prefeito, uma melhor iluminação. Faltam, porém, outras obras de importancia. Sentimos a necessidade da construção de um matadouro, mas, chamamos a atenção do edil para que não execute o seu plano de outrora, isto é, o de aproveitar o terreno do açougue e levantar o matadouro publico.

Esse predio deverá ser levantado sempre afastado da cidade E' o que vemos em todas as capitais e cidades do interior.

FUTEBOL — Em prosseguimento a uma serie de jogos, preliarão, domingo, 28 do corente, o Umbuzeiro Futebol Clube e o Estudante Futebol Clube, de Iputinga, Recife. A diretoria do clube local oferecerá recepção aos visitantes.

Formará a equipe do U. F. C os seguintes jogadores: Tãozinho — Zé Travassos — Jessé — Lula — Carlos — Israel — Zé Gomes — Arnaldo — Tiba — Eraldo — Adué.

Reservas: Djalma e Minervino. Juiz, Antonio Rodrigues.

REGISTRO GERAL DE IMOVEIS

Edital

Faço público, em cumprimento ao disposto no artigo 2.º do Decreto n. 3079, de 15 de setembro de 1938, que ANTONIO VIRGINIO TORRES e sua mulher ALICE VIRGINIO TORRES, brasileiros, proprietarios nesta cidade, depositou neste Cartório situado á rua Siqueira Campos n. 160, primeiro andar, freguesia de Santo Antonio, desta cidade, o memorial, planta e demais documentos exigidos pelo artigo primeiro do citado Decreto, referentes ao loteamento para venda em prestações de um terreno de sua propriedade compreendido entre a rua Barão de Souza Leão e Avenida Sul (R. F. N.), em Bôa-Viagem, freguesia dos Afogados, desta cidade, e denominado LOTEATMENTO SANTA TERESINHA DE JESUS, limitando-se: ao norte, com o loteamento de Cid Feijó Sampdaio e outros; ao sul, com á rua Barão de Souza Leão (Faixa de Cimento); ao leste, com o loteamento da Seguradora Industria e Comercio S. A.; ao oeste, com á Avenida Sul (Rêde Ferroviaria do Nordeste).

Nos termos do mencionado Decreto, até 30 (trinta) dias após a ultima publicação, poderá ser formulada qualquer impugnação, ficando a todo esse tempo, franqueados ao exame dos interessados, todos os documentos. E para que chegue a noticia ao conhecimento de todos, lavro o presente Edital, que será afixado no lugar de costume e publicado na imprensa, na forma da lei. Dado e passado nesta cidade do Recife, aos 26 de março de 1953. O Oficial, subscrevo e assino: Constantino Lins Bezerra Cavalcanti.

(97620)

PAROQUIA DE RIBEIRÃO

Do padre José dos Santos Mousinho, pároco de Ribeirão, recebeu o jornalista Samuel Soares a seguinte carta:

"Caro Samuel. Pax. Acabo de ler a sua cronica, no DIARIO, sobre a nossa cidade. Causou uma geral satisfação o seu sadio interesse pelas coisas do Municipio, maxime pelo encorajamento que deu ás iniciativas.

Não sabe o bom amigo quanto custa despertar da letargia e da rotina os moradores dessas cidades. Uma palavrinha sua vale muito. Imagino quanto não tem concorrido para o soerguimento do interior a Secção dos Municipios do DIARIO com as cronicas tão bem escritas e bonitas!

Agradeço, sensibilizado, a referencia feita ao meu nome, embora o merecimento caiba mais á Prefeitura e ao meu amigo o industrial dr. José Lopes. Sem outro assunto sou o amigo e grande admirador.

PADRE MOUSINHO"

Assistencia Juridica no Interior

João Calado Borba NETO
(Para o D. P.)

Um grupo de academicos de nossa Faculdade de Direito acaba de criar um departamento especializado, que se propõe a prestar assistencia juridica á população pobre. O Departamento Juridico — este é o nome da instituição — possue duplo objetivo: proporcionar á pobreza os beneficios da justiça gratuita, sem os honorários de advogado e, ao mesmo tempo, preparar os estudantes de hoje para a vida forense que hão de enfrentar lá fóra. E o mais interessante é que o raio de ação do Departamento não se limita apenas aos quatro cantos do Recife; estende-se por todo o interior, onde as mazelas sociais campeiam com mais intensidade e frequencia.

Oportuna e nobre iniciativa, essa dos academicos de nossa velha e tradicional Faculdade de Direito. Oportuna, sobretudo, porque vivemos numa época e num país em que os mais espertos e «escolados» levam sempre o melhor da vaca, sem ligarem muito para essa historia de dignidade e consciencia. Imagine-se quanta gente existe por esse interior a fóra que, á falta de meios necessarios, vê-se prejudicada em seus direitos liquidos e certos.

E por falta de um grito, perde-se uma boiada. Mas acontece que este «grito», muitas vezes, custa caro ao bolso do prejudicado. E se o individuo não possue dinheiro vivo, afim de constituir um defensor, perde todo o direito que lhe assistia. Dai as injustiças. E as acusações mais torpes aos magistrados: aos homens da lei. Mas, que culpa tem o juiz se o prejudicado não requereu ou recorreu dentro do prazo? Se deixou o processo correr á revelia ou não ligou para um dispositivo legal?

Por isso julgamos oportuna a criação do Departamento e consequente Assistencia Juridica no Interior. Foi mais uma conquista do municipalismo.

IOFOSCAL
O fortificante indicado para as crianças em idade escolar

JABOATÃO (Cavaleiro)

O sub-prefeito explica-se, atrapalhado — Falta luz em toda a localidade

Custodio Tito BRAGA
(Para o «D. P.»)

O SUB-PREFEITO EXPLICA-SE — Em vista dos nossos ultimos comentarios em torno das necessidades de Cavaleiro, o subprefeito Teofilo de Lima, teve uma conversação conosco, explicando-se, meio desconfiado, pelos descasos atribuindo-o á falta de dinheiro na Prefeitura.

Respeitariamos essa desculpa, dissemos-lhe, se a edilidade não vivesse a gastar dinheiro atoamente.

E enumeramos algumas despesas inuteis e prejudiciais aos interesses do povo, como por exemplo, a ida de um vereador a São Paulo para trazer as copias de algumas teses do Congresso dos Municipios, o que poderia ser feito pelo serviço de reembolso postal e não custaria nove mil cruzeiros; o aumento da verba de representação dos vereadores, o que acarretou um aumento de despezas de 120 mil cruzeiros anuais o, agora, a consoada que vai custar outro tanto.

O prefeito poderia ter impedido essas despezas vetando as resoluções ambiciosas dos legisladores.

Agora, a desculpa de que não ha dinheiro para serviços, mesmo de pequena monta, não convence.

O sub-prefeito precisa arranjar outra desculpa e instruir o seu secretario particular, que o acompanha por toda parte, para não compromete-lo, ainda mais, com os seus apartes infelizes.

Não queremos culpar somente o sub-prefeito pelas falhas da atual administração, mas a ele compete interessar-se junto á Prefeitura para que os serviços sejam executados, quanto antes.

Estamos certos de que o sr. Barradas atenderá ás suas sugestões, mesmo porque todos reconhecemos, e isso ficou patente na conversação acima referida, que o sr. prefeito está possuido dos melhores propositos de governar a contento geral, sendo impelido pela incompetencia dos legisladores municipais, os quais não poupam os cofres da Prefeitura.

Tambem ficamos sabendo que o sr. Humberto Barradas distribue toda a importancia que recebe como prefeito entre os necessitados, o que louvamos.

Nas varias ocasiões em que tivemos contactos com s. s. guardamos uma mesma impressão a seu respeito: um homem honrado, democrata cem por cento e possuidor de um grande e generoso coração.

A sua bondade é tão grande que não sabe dizer não, mesmo aos astutos vereadores, seus autenticos "amigos da onça".

FALTA DE LUZ — Varias pessoas residentes nas ruas localizadas a poucos metros da praça do mercado e outras residentes nos altos, estiveram conosco pedindo fizessemos chegar ao conhecimento do sr. prefeito a falta de luz nas suas residencias, desde ás 18 horas.

Essa situação vem de ha muito, sem que até agora surgisse uma providencia.

Por que o sr. Barradas não veta a consoada e compra com a economia, um transformador para atender ás necessidades da população de Cavaleiro?

Os vereadores não podem passar a semana santa sem um jejum?!...

GAMELEIRA

Auxilio a crianças abandonadas — Viajantes — Notas diversas

IMUNIDADE AOS VEREADORES: — Pelo vereador Arnaud de Lima Santos, foi apresentado, numa das ultimas reuniões da Camara Municipal, um Requerimento, no sentido de ser oficiado ao cel. Salm de Miranda, secretario da Segurança Pública, para que s. excia. informe, se a circular nº. 62, de 4 de novembro de 1949, que trata sobre imunidades aos vereadores, está ainda em vigor. O requerimento, como não podia deixar de ser, foi aprovado por unanimidade.

AUXILIO Á QUATRO CRIANÇAS — O vereador Edgard Soares do Rêgo Barros, apresentou, ultimamente, na Camara Municipal, um Projeto de Lei concedendo um auxilio de Cr$ 300,00 mensais, a quatro crianças desta cidade, todas elas filhas de um modesto sapateiro aqui residente, estando ambas atacadas de paralisia infantil fato de que já se ocupou o vespertino «Diario da Noite», em reportagem publicada há dias passados. Todavia, em face da situação dificil que atravessa a municipalidade, foi o auxilio reduzido para Cr$ 200,00, por proposta do executivo.

FERIADO MUNICIPAL — Vem de ser sancionado, pelos chefe do executivo municipal o projeto de lei do vereador Edgard Soares do Rêgo Barros, que decreta feriado municipal, o dia 10 de abril, data em que se comemora a emancipação politica deste municipio, elevado a cidade há mais de meio século, pela Lei Estadual nº. 183. Assim, é esse o unico feriado municipal, que conta Gameleira.

LICENÇA A UM VEREADOR — Por resolução da Comissão Executiva da Camara Municipal, foi concedida uma licença de 90 dias, para tratamento de saúde, ao vereador Augusto Marques da Silva, que apresentou um requerimento nesse sentido, anexado com um atestado médico, firmado pelo dr. Arnaldo Di Lascio.

Não havendo suplente para substitui-lo, a Camara Municipal ficará se reunindo apenas com 8 vereadores, até que reassuma a sua cadeira o vereador Augusto Marques, cuja atuação náquela casa tem sido das mais fecundas e brilhantes.

VIAJOU O VIGARIO DA PAROQUIA: — Viajou, há dias, com destino a Fortaleza, o virtuoso e esforçado vigario desta Paroquia, frei Alberto Maria Siqueira, que foi em visita a sua genitora, alí residente.

Frei Alberto Siqueira, ao que estamos seguramente informados, deverá regressar, ainda este mês, a nossa terra, afim de dar prosseguimento ao reinicio das obras da Escola Paroquial, que com o seu esforço e persistente dedicação, está construindo em nossa cidade.

O digno sacerdote, que de quando em quando, faz distribuir roupas com as crianças pobres de Gameleira, como já por diversas vezes tivemos a oportunidade de assistir, visitou, há pouco, a cidade de São Paulo, sendo recebido pelo governador Lucas Garcez, que prometeu auxiliá-los nessa sua bela iniciativa, segundo divulgou a Rádio Tupi, daquela capital.

Coisas de Municipios

NOVO APELO A' C.O.A.P.

Há poucos dias chamamos a atenção do presidente da COAP, sr. Zilde de B. Maranhão, para a vendagem do peixe fresco, no interior, durante a Semana Santa. O abastecimento das populações interioranas parece que não está ainda assegurado, muito embora se tivessem feito apêlos á Caixa de Crédito da Pesca, que fará a distribuição do peixe no Recife. Nem a COAP, como aliás lhe cumpria, tomou qualquer providencia nesse sentido, até agora.

***

Pessoas vindas do interior informam que o peixe, o pouco que chegou ás cidades de Caruaru e Garanhuns, está sendo vendido pelos olhos da cara. E acrescem que, ás vezes, por motivos óbvios, é revendido em estado imprestavel, á falta de acondicionamento. O preço da lagosta e do camarão, enviados de Maceió para Garanhuns, é verdadeiramente escorchante. Os aproveitadores de situações como esta se encontram sempre alertas para agir livremente.

***

Não seria demais, portanto, que o sr. Zilde de B. Maranhão recomendasse, imediatamente, severa vigilancia das COMAPS quanto á vendagem do peixe fresco, no interior, esta semana. E nas cidades onde as COMAPS ainda não estejam instaladas, instruir fiscais no sentido de evitarem o abuso e a exploração costumeiras. As providencias ainda estão em tempo; e, de certo, sua execução não exigirá grandes sacrificios á direção da COAP. — WALDIMIR MAIA LEITE.

Justa homenagem

Cleto PADILHA
(Para o «D. P.»)

Foi bem certa, sem dúvida, a resolução do Congresso de Jornalistas do Interior, ultimamente reunido em Pesqueira aprovando por unanimidade um voto de louvor aos confrades Samuel Soares e Waldimir Maia Leite pelo modo como vem debatendo no velho DIARIO os diversos problemas do nosso hinterland.

Quem quer que conheça a atuação desses dois homens de imprensa há de proclamar que é bem merecido o lugar de destaque que ocupam no jornalismo pernambucano. Estão eles perfeitamente identificados á vida dos municipios. Daí a razão de ser dessa homenagem mais do que oportuna.

Samuel Soares, apesar de distante, mantem, ainda, com o mesmo vigor uma atuação decisiva e eficiente. Seus comentários pesam na opinião pública e seus apelos quase sempre são atendidos.

Por outro lado, Waldimir Maia Leite, além de organizar a Página dos Municipios, onde, sem preferencias, vem proporcionando a muitos a possibilidade de se iniciarem no jornalismo, tem tambem nas suas cronicas oportunas apontado soluções justas para as necessidades mais prementes das nossas comunas.

O fato merecia o registro que feito sem outra pretensão que não seja aquela de proclamar uma verdade conhecida de todos. Esperamos, apenas, que essa atuação não sofrá solução de continuidade.

MAIA — Leiloeiro Oficial — Sabado, 4 — Ás 3 horas da tarde
EM SUA AGENCIA: — RUA DA CONCEIÇÃO, 78
PRIMOROSO LEILÃO
AO CORRER DO MARTELO
"Aguardem anuncio detalhado no dia do leilão" — Não percam este leilão
AGENCIA: — RUA DA CONCEIÇÃO, 78 — FONE: — 4-0-9-0 (210)

VIAJANTE-PROPAGANDISTA

Precisa-se, domiciliado na Capital, dispôsto a viajar nos Estados de Pernambuco, Alagôas e Paraiba, para trabalhar junto ás casas de sêcos e molhados e ferragens. Idade de 22 a 28 anos, preferivelmente com conhecimento do ramo, solteiro e quite com o serviço militar. Cartas para a Caixa Postal n. 197, em Recife, indicando empregos anteriores e pretensões, com fotografia anexa. Inutil escrever sem indicar as condições requeridas e sem ter todos os documentos em ordem.

(128)

MÓVEIS

VENDEM-SE um dormitorio de casal, um dormitorio para criança, em sucupira, uma sala de jantar, um grupo estofado para sala de visitas, todos os móveis de fina fabricação.

Cristais, tapetes, etc. Vêr á rua do Futuro, 177, Aflitos. Das 10 ás 16 horas.

(176)

CASAS

BAIRRO DO RECIFE

ALUGA-SE grande salão no terreo e o 1.° andar, de prédio n.° 121, sito à rua da Guia. (9 ...)

ALUGAM-SE 3 (três) salas para escritorio, no Edif. do Banco Comércio e Indústria de Pernambuco S|A., a tratar na Secção de Administração de Bens do mesmo. (140)

SANTO ANTONIO

ALUGAM-SE ótimos quartos de frente, amplos e arejado, a casal, rapazes e moças. Ambiente inteiramente familiar. Rua Nova, 186 — 3.° andar. (97681)

APARTAMENTOS — Alugam-se em predio novo, servido por dois rapidos elevadores, dispondo de fogão a gás e outras comodidades. Tratar à rua Floriano Peixoto 46. (333)

ALUGA-SE um quarto ou uma sala, à rua Nova, 266 — 2.° andar, entrada pela Matias de Albuquerque. (97240)

PONTO COMERCIAL — Traspassa-se o contrato de uma loja na rua Siqueira Campos (Patio do Paraiso). Informações: com Barroso, fone 7803. Patio do Paraiso, 21 (97774)

RUA DA PALMA — Ponto comercial de primeira ordem. Temos dois prédios desocupados que alugamos. Um por quatro mil cruzeiros; outro por oito mil cruzeiros. Tratar com Luciano, à rua da Palma — Casa J. Lopes. (125)

SALA para consultorio ou escritorio. Passa-se uma no Edificio Seguradora — 9.° andar, lado nascente, bem ventilada. Aluguel módico. Tratar sala 908 — 14 às 18 horas. (97769)

SALA para escritorio, aluga-se uma, à rua Diario de Pernambuco n.° 90 — 2.° andar. A tratar na sala n.° 1, do mesmo predio, das 8 às 11 horas, com o sr. Machado. (211)

TRASPASSA-SE a chave de um ótimo ponto, no bairro de Sto. Antonio, aluguel barato, a tratar na travessa do Falcão n.° 35. (97238)

SALAS isoladas e salas conjugadas, para grandes escritorios. Alugam-se boas salas para escritorios, em edificio novo, servido por 2 elevadores, à rua da Detenção, 69. (600)

SÃO JOSÉ

ATENÇÃO — Aluga-se uma ótima casa, à rua Imperial n.° 283, com 4 quartos, 3 salas, toda mosaicada, etc. Aluguel Cr$ .... 3.100,00. Tratar à Avenida Santos Dumont n.° 76 — Aflitos. (97703)

ALUGA-SE a casa n.° 1807, à rua Imperial, com 3 quartos e 2 salas. A tratar na Av. Saturnino de Brito n.° 280 — Cabanga. (97792)

ALUGA-SE uma casa na rua Lourenço de Sá n.° 83, transversal à rua Imperial, com quatro quartos, duas salas, cozinha, gabinete sanitario e lavandaria. Cr$ 1.300,00. Chaves na mesma rua n.° 86. Tratar na Avenida Agrigio Guimarães, 309 — Sancho — Tigipió. (97799)

ALUGA-SE um quarto na rua Augusta, 302. A tratar na mesma. (97776)

ALUGA-SE em casa de familia, um quarto bem arejado, grande, agua com abundancia, finalmente todo conforto, porém, somente a rapazes ou a casal sem filhos. A tratar na rua Augusta, 785. (96769)

ALUGAM-SE dois ótimos salões, para qualquer ramo de negocio, à rua da Concordia, 668, a tratar na rua Direita n.° 48. (97616)

ÓTIMO ponto para negocio. Aluga-se na rua da Concordia n° 396. Preço Cr$ 4.000,00. A tratar na rua Duque de Caxias n.° 324. (97763)

ÓTIMA — Vende-se uma casa na Avenida Saturnino de Brito, Cabanga, bem arborizado, com 4 quartos, 3 salas, 2 sanitarios, garage, 2 terraços, lavandaria, recuada, oitões livres, quintal grande, etc. A tratar à rua Augusta n.° 242 — 1.° andar. (97793)

PENSÃO URUBA' — Alugam-se quartos com janela, bem arejados e com móveis por preço módico. Exclusivamente a familia idonea sita à Travessa da Trindade n.° 92, na rua Imperial. (19)

AFOGADOS

ALUGA-SE uma casa estucada, com jardim, terraços, duas salas, três quartos e demais dependencias, à rua Carvalho de Mendonça n.° 222 — Afogados. Tratar com Denise. Rua da Aurora n.° 66 — 1.° andar. (123)

ÓTIMO PONTO COMERCIAL — Cr$ 1.000,00, salão (3x8), pia e WC. Junto à feira e mercado. Estrada de S. Miguel, 10 minutos da cidade. Tratar à trav. Pedro Albuquerque, 31 (oitão do mercado da Boa Vista). (97747)

TEJIPIÓ

ALUGA-SE uma casinha, limpa, à rua da Alegria n.° 164, no lugar Barbalho, Tigipió. A tratar à Avenida Ruy Barbosa n.° 548-B. Aluguel Cr$ 300,00. (97712)

ALUGA-SE uma casa nova, não habitada, com oitões livres, recuada, uma grande sala, 2 quartos, cozinha, gabinete sanitario, terraço e grande quintal, à rua Barros Rego n.° 123, em Tigipió. Chaves à mesma rua 111. A tratar à rua Conde da Boa Vista, 1262. (97742)

ALUGA-SE uma casa em Tigipió, no Alto do Céu n.° 381. Aluguel Cr$ 350,00. Tratar em Renda Priori & Cia. Telefones, 6023 e 6977. (270)

VENDE-SE uma bôa casa, com três salas, cinco quartos e grande quintal, sita à rua 15 de Novembro n.° 708, em Tigipió. A tratar com Paulo Queiroz, na Caixa Economica (Matriz). (97660)

BOA VISTA

ALUGA-SE à familia um comodo, c|2 quartos, 1 sala, cozinha, agua e luz. Ver e tratar à rua Dona Benvinda n.° 491 — Paissandu'. (97669)

ALUGAM-SE a moças ou senhoras, em casa de familia (não é pensão), 2 ótimos quartos. Rua Dona Benvinda, 491 — Paissandu'. (97668)

ALUGA-SE uma sala a rapaz ou casal sem filhos, com ou sem refeições, a tratar na mesma. Rua Fernandes Vieira n.° 11. (97773)

ALUGAM-SE a rapazes de bom comportamento 1 quarto com janela. Rua Dona Benvinda, 491 — Paissandu'. (97669)

ALUGAM-SE à rua do Hospicio, 131, um salão no andar terreo e uma sala no 1.° andar. Tratar na Secção de Administração de Bens do Banco Comércio e Indústria de Pernambuco S|A., à Avenida Rio Branco, 193. (140)

ALUGA-SE uma sala de frente ou um quarto grande e arejado, em casa de pequena familia, à rua Gervasio Pires n.° 383 — Boa Vista. (Não se aceita crianças). (97754)

ALUGA-SE um apartamento moderno de uma familia estrangeira, um salão de frente, no bairro da Boa Vista, a um senhor de responsabilidade, com ou sem refeição. Informações no Bar Torre de Londres — Parque 13 de Maio — diariamente. (97656)

ALUGA-SE amplo e moderno apartamento, à rua da Matriz, proximo à Praça Maciel Pinheiro, com 1 sala, 4 quartos, * saneamentos, etc. Tratar à Avenida Manoel Borba n.° 53 — 1.° andar. (97686)

ALUGAM-SE confortaveis apartamentos, em prédio recem-construido, à rua Conde da Bôa Vista, esquina da Dom Bosco, com 4 quartos, sala unica, cozinha, 3 WC, sendo 1 completo e demais dependencias. A tratar com Sylvio, no Largo do Paraiso, 306. (96719)

ALUGA-SE um quarto, a moças, ou senhoras, em casa de familia, à rua do Aragão, 117 — terreo — Boa Vista. (111)

ALUGA-SE ou vende-se luxuosissima residencia, 2 pavimentos, com máximo conforto, jardins, garage, etc. Tratar na mesma. Rua General Simeão n.° 48 — Boa Vista. (97539)

ALUGA-SE um apartamento com 3 quartos, sala, cozinha, 2 WC, sendo 1 completo, 2 terraços, garage e demais dependencias, à rua Vila Nova, 86, esquina da Padre Inglês. A tratar com o sr. Almeida, no Largo do Paraiso, 306. (97003)

AMPLA sala de frente, aluga-se uma independente servindo para atelier ou certos negocios e moradia, com ou sem refeições e moveis, em ambiente selecionado, com fino tratamento, à rua Visconde de Goiana, 160, junto à rua José de Alencar, Boa Vista. (97641)

ALUGA-SE uma ótima casa residencial, na Avenida Visconde Suassuna n.° 460, defronte a Fábrica T. S. A. P. Preço Cr$ ..... 3.000,00. A tratar na mesma. (97807)

ALUGA-SE uma garage, em casa de familia. Fornecem-se refeições a domicilio. Rua Mário Domingues, 99. (97801)

ALUGAM-SE quartos de paredes independentes, c| janela, à rua do Lima n.° 280 — Boa Vista, c| onibus "Cidade", na porta. (97762)

ALUGAM-SE ótimos quartos, na rua do Principe, 682, assim como passa-se a chave da mesma. (97561)

ALUGA-SE uma casa à travessa do Gonçalves, 68, com 3 quartos, 2 salas, 1 saleta, alpendre, com um oitão livre, etc. Aluguel Cr$ 1.500,00. A tratar na mesma. (97815)

BOA VISTA — Vende-se ótima casa, 4 quartos grandes, recem-construida, ainda não habitada. Tratar rua Arquimedes Oliveira, 158 — Bôa Vista. (97451)

HOTEL BRASIL — Bem no centro da cidade, ótimos quartos, alimentação farta e sadia, tudo isso por preços bastante razoaveis. Rigorosamente familiar. Praça Maciel Pinheiro n.° 362 — Telefone 3317. (143)

ÓTIMO QUARTO — Aluga-se um ótimo quarto, com entrada independente, tendo 3 janelas e uma porta. Ver e tratar à Avenida Manoel Borba, 71 — telefone 4133. (97701)

ÓTIMO ponto comercial, aluga-se a Loja B, do "Edificio Maciel Pinheiro", sito à Avenida Manoel Borba, 23. Tratar com o porteiro no 6.° andar do predio. (97787)

PROXIMO ao Cinema Parque, na rua Martins Junior, 106, aluga-se ótima casa, 2 salas, 4 quartos, gabinete, copa, cozinha, toda forrada, taqueada e mosaicada. Ótimo ponto. Tratar rua João Souto Maior n.° 91 — Fone 7962. (96563)

QUARTO independente, aluga-se um com luz direta, com ou sem refeições e moveis, em ambiente selecionado, com fino tratamento, à rua Visconde de Goiana, 160, junto à rua José de Alencar, Boa Vista. (97641)

VENDO bôa casa, na rua da Gloria, com 2 quartos, 2 salas, quintal, etc., Cr$ 140.000,00, alugada por Cr$ 1.200,00. Informações com Mota, à Praça Maciel Pinheiro n.° 338 — 1.°. (97788)

CORDEIRO

ALUGA-SE — No Cordeiro, à rua Zenobio Lins n.° 176, uma casa, com 3 quartos, sala, terraços, gabinete sanitario, cozinha, etc., bom quintal e jardim. Tratar na mesma, durante o dia ou na Praça do Derby n.° 193, com Campelo. (97406)

ALUGA-SE uma ótima casa à rua Claudio Brotherhood, 73, no Cordeiro, com 2 salas, 5 quartos (um externo), 2 WC (um externo), 2 grandes terraços e garage. Perto da Diretoria de Produção Animal. Tratar com Luiz Costa, à rua Duque de Caxias n.° 299. (50)

ALUGA-SE à rua Paes Cabral n.° 251 — Cordeiro, uma casa com jardim, amplo terraço, sala, copa, 4 quartos, 2 sanitarios, entrada para automovel, etc. Tratar com Menezes, à rua das Ninfas n° 235, à noite. Aluguel Cr$ 1.800,00. (97784)

IPUTINGA

IPUTINGA — Vende-se ótima casa, 4 quartos grandes, recem-construida, ainda não habitada. Tratar rua Arquimedes Oliveira, 158 — Bôa Vista. (97451)

GRAÇA

ALUGA-SE em casa de familia, ótimo quarto arejado, para casal ou moças. Ambiente selecionado. Quartos externos para rapaz, a preços módicos. Avenida Rui Barbosa, 753. (97737)

ALUGA-SE na rua Esmeraldino Bandeira, uma casa, para familia grande, 3 salas, 4 dormitorios internos, 3 externos, 2 banheiros, garage, copa-cozinha, quintal, etc. Tratar na rua Conde da Boa Vista, 839 — Telefone 3440. (97245)

CAPUNGA

ALUGAM-SE 2 casas confortaveis, na rua Jacobina n.° 143. A tratar na rua das Creoulas n.° 76 — Capunga. (97596)

PRADO

PRADO — Aluga-se uma casa, na rua Gervasio Campelo, 46, c| terraços, 2 salas, 4 quartos sendo 1 para empregada, 2 saneamentos, etc. Tratar com Felipe, no Edificio Ouro Branco — sala 712. (97636)

VENDEM-SE dois lotes à rua Diniz Barreto: 1 de 40.000,00, outro de 50.000,00. Tratar com João Silva, à Praça Maciel Pinheiro n.° 338 — 1.° andar. (139)

VENDE-SE uma casa sita à rua Pinto Junior, 71, Prado, com 2 salas, 2 quartos internos, 1 externo, copa, cozinha, sanitario e lavandaria. Bom terreno, 9x40. Preço Cr$ 90.000,00. Está desocupada. Chaves defronte. Tratar: rua Coelho Neto, 49 — Campo Grande. (97428)

MADALENA

ALUGA-SE um confortavel apartamento — 1.° andar, na rua Padre Anchieta, 616 — Edificio Hacarmel. A tratar à rua do Sossego, 708. (97702)

ÓTIMO ponto para negocio na Madalena. Aluga-se, perto do Sacurâu. A tratar na rua Duque de Caxias n.° 324. (97347)

TORRE

ALUGA-SE casa confortavel, na rua Manoel Costa, 517 — Torre. Tratar à rua da Imperatriz n.° 317, com o sr. Marcos, a casa pode ser corrida pela manhã (97758)

TORRE — Aluga-se ótimo apartamento, na rua Clovis Bevilaqua, 35, com terraço, sala, 4 quartos, sendo 1 para empregada, 2 saneamentos e garage. Tratar com Felipe, no Edificio Ouro Branco, sala 712. (97597)

ESPINHEIRO

ALUGA-SE uma casa (nova), prolongamento da rua Amelia. Aluguel Cr$ 1.500,00. Tratar c| o sr. Luiz. Imperador, 463. (97722)

ALUGAM-SE à Avenida João de Barros, 1490, um salão comercial e um apartamento no 1.° andar. Tratar no Banco Comércio e Indústria de Pernambuco S|A., Secção de Administração de Bens. (140)

CASA EM JOÃO DE BARROS — Passa-se o contrato de uma casa, na Avenida João de Barros, com dois pavimentos, fogão a gás, aluguel de dois mil cruzeiros, a quem ficar com alguns moveis. Melhores informações pelo fone 6006.

TRASPASSA-SE contrato de uma ótima casa, na rua da Hora n° 175. Ver e tratar na mesma, a qualquer hora. (97472)

ENCRUZILHADA

ALUGO, casa de 1 ano, à rua Castro Alves, 260, recuada, oitões livres, terraços, salas, 3 quartos estucados, banheiros, 1 completo, copa, cozinha, lavandaria, estucados, garage, quarto, dois mil cruzeiros e agua; fiador idoneo, contrato 1 ano, falar a Abelardo Silva, à rua Nicaragua, 159, transversal rua da Hora. (97802)

CAMPO GRANDE

ALUGA-SE uma casa à rua Dr. Joaquim Portela n.° 166, 2.ª rua depois da igreja de Belém, em Campo Grande, com os seguintes comodos: 3 quartos internos, 1 externo, 3 terraços, sendo 1 passando automovel por cima, garage, 2 oitões livres e 2 saneamentos, 1 completo. A tratar na rua Joaquim Portela n.° 136. Telefone n.° ... 28.506. (97688)

VENDE-SE a casa n.° 314, sita à rua Odorico Mendes — Campo Grande. A tratar na mesma. (97624)

AGUA FRIA

ALUGA-SE à rua Nazaré, Agua Fria, defronte ao n.° 246, uma casa completamente nova, ainda não habitada, tratar na Secção de Administração de Bens do Banco Comércio e Indústria de Pernambuco S.A., à Av. Rio Branco, 193. (140)

FUNDÃO

ALUGA-SE uma bôa casa, sita à Av. Gedalha n.° 52, no Fundão, confronte ao Cajueiro, com 2 quartos, 3 salas, cozinha, banheiro, aparelho sanitario, agua e luz. A tratar na rua Augusta n.° 237 — São José. (97767)

CASA AMARELA

ALUGA-SE uma casa nova, com 2 quartos, dois saneamentos, numa transversal à rua Padre Lemos, junto ao calçamento. Tratar à rua Diario de Pernambuco, 90 — 1.° andar. Aluguel Cr$ 1.100,00. (97812)

CASA FORTE

ALUGA-SE ou vende-se a casa n.° 937, na Estrada do Encanamento, perto da igreja da Casa Forte e do mercado de Casa Amarela. Tem oitões livres, pequeno terraço, 3 quartos, sala unica, banheiro, etc. Chaves no local. A tratar à rua João Coimbra n.° 36 — Madalena. (97760)

RESIDENCIA com financiamento, vende-se uma confortavel e ampla residencia, com pequena entrada e o restante em quinze anos, na rua Jader de Andrade (primeira transversal do lado direito da Avenida 17 de Agosto, depois da praça de Casa Forte). A tratar na rua da Imperatriz n.° 108 ou pelo telefone 2364, com dona Maria do Carmo. (97344)

VENDE-SE uma casa à Avenida 17 de Agosto n.° 1433, bem na praça da Casa Forte, a tratar com João Cordeiro, na rua Imperial, 153. (97817)

OLINDA

ALUGA-SE em Olinda uma casa, com os seguintes comodos: 3 quartos, sala unica, 2 WC, sendo um completo, quarto para empregado, cozinha, terraços, jardins, etc. Tratar na Secção de Administração de Bens do Banco Comércio e Indústria de Pernambuco S.A., à Av. Rio Branco, 193. (140)

ALUGA-SE uma casa na Praça do Carmo, em Olinda, à rua João Pessoa, 29. Chaves junto numero 37. (97783)

ALUGA-SE à rua Joaquim Cavalcantil n.° 147 — Sitio Novo, uma moderna casa, a tratar no Edificio Duarte Coelho, sala 1005. Aluguel Cr$ 600,00. (97829)

ALUGA-SE uma casa recem-construida, com 5 quartos, 2 sanitarios, sala unica e 3 terraços, à rua Maria Ramos, 280 (presumivel), Bairro Novo em Olinda. Tratar com sr. Burgos, à rua de São Miguel n.° 123 — Olinda. (97744)

ALUGA-SE em Olinda, à rua Joaquim Cavalcanti n.° 283, uma casa, com três quartos grandes, 3 salas, WC interno, etc. Preço Cr$ 800,00, a tratar à rua 27 de Janeiro n.° 166 — Olinda. (97734)

ALUGA-SE em Olinda, à rua Augusto Ramos n.° 415, uma casa, com um quarto, 2 salas, banheiro e WC internos, preço Cr$ 550,00. A tratar à rua 27 de Janeiro n.° 166 — Olinda. (97736)

ALUGA-SE por Cr$ 550,00, casa à rua 13 de Maio 288 — Olinda, dois quartos, terraço, sala, etc. Tratar à rua Cleto Campelo n.° 3?0 — Bairro Novo. (97613)

ALUGAM-SE quartos a rapazes, sem refeições, ponto ótimo, à rua Manoel Borba, 522 — Olinda. (97544)

CASA novissima em Olinda, à rua Claudino Leal, aluga-se, c| 5 quartos, 2 WC, 2 salas, etc. A tratar S. Francisco, 36 — Fone .. 2018. (97786)

PINA E BOA VIAGEM

ALUGA-SE no Pina, à travessa Herculano Bandeira, 599, uma casa baratissima, preço Cr$ 600,00. Tratar na Secção de Administração de Bens do Banco Comércio e Indústria de Pernambuco S|A., à Av. Rio Branco, 193. (140)

ALUGA-SE por Cr$ .800,00 mensais, magnifica e confortavel casa, de 2 pavimentos, com salas de estar e refeições, 3 quartos internos e um externo, garage, lavandaria abrigada, logo após o circular de Boa Viagem, à tratar diariamente, das 12 às 16 horas, na Carteira de Administração de Bens do Banco Aliança de Pernambuco. (97772)

ALUGA-SE no Pina, uma casa moderna, sita à rua Capitão Rebelinho n.° 106, a tratar na rua Floriano Peixoto n.° 85 — terreo. (97780)

ALUGA-SE uma moderna casa residencial, ainda não habitada, situada à rua do Setubal n.° 469, com oitões livres, recuada, 3 quartos, 3 salas, 2 terraços, 2 banheiros, quintal grande, garage e armarios embutidos, pertinho do circular. Tratar com Oton no Edificio Santo Albino — sala 304 — fone 3479. (97782)

ALUGA-SE confortavel casa, estucada, 5 quartos, salas, terraços, garage, jardim, 2 saneamentos, etc. Tratar Vidal Negreiros n° 198 — Fone 7302. (97241)

APARTAMENTOS — Incorporação na Boa Vista. Vendem-se apartamentos em edificio a ser construido, à rua Osvaldo Cruz. Parte financiada. Plantas e detalhes à rua da Conceição, 200 — apto. 61 — das 9 às 14 horas. (97776)

ALUGA-SE uma casa com ou sem moveis, à rua Barão de Jequetinhona n.° 358, proximo ao terminal do onibus da Boa Viagem, informações pelo telefone 38.358, ou no local. (97730)

ALUGA-SE à rua do Jasmim no Pina, uma casa toda pintada de novo, tratar na Secção de Administração de Bens do Banco Comércio e Indústria de Pernambuco S.A., à Av. Rio Branco n.° 193. (140)

ALUGA-SE uma casa até fins de outubro situada à rua dos Navegantes, 741, com 4 quartos internos, 2 externos, 2 banheiros, garage e demais dependencias. Tratar em Renda Priori & Cia. — Fones 6023 e 6977. (304)

APARTAMENTOS — Alugam-se na rua dos Navegantes, 783 Boa Viagem, modernissimos apartamentos. Tratar em Renda. Priori & Cia. Fones 6023 e 6977. (422)

APARTAMENTO NO PINA — Aluga-se à rua Ondina, 93 — esquina Capitão Rebelinho, 3 quartos, 2 saneamentos, etc. Tratar na mesma. (97808)

CASA NO PINA — Aluga-se à rua Pereira da Costa, 227, 3 quartos, 2 saneamentos, entrada para carro, etc. Chaves à Avenida Conselheiro Aguiar n.° 592 — perto da mesma. (97806)

CASA — Aluga-se uma à rua dos Navegantes, 885, no Corta Jaca, em Boa Viagem, com 3 quartos internos, sala unica, aparelho sanitario, banheiro, garage, quarto e WC para empregados. Aluguel modico. A tratar na mesma. (97243)

CASA moderna, completamente mobiliada, com frigidaire, radio, etc., situada num dos melhores trechos da Avenida Beira-Mar, Boa Viagem. Aluga-se por preço muito módico, por dois meses abril-maio. Motivo viagem. Informações pelo telefone 9046, com o sr. Lima. (97626)

DIVERSOS LOCAIS

APARTAMENTO OU QUARTO — Rapaz solteiro, deseja alugar pequeno apartamento ou sala com entrada independente para residir na cidade, informação para Caixa Postal, deste jornal para Brivaldo. (97769)

CASAS à venda e terrenos, em diversos bairros, grande oportunidade em adquirir seu apartamento comercial, no mais alto da cidade; 1 casa na rua Manoel Borba; 1 à rua Conde da Boa Vista; 1 na Soledade; 1 em Olinda, estrada do Rio Doce; Cabanga, Motocolombó, Derbi rua da Palma, Tobias Barreto, Arruda, Aflitos e outros bairros, assim como lotes em todos os bairros e granjas na cidade e em Carpina. Tratar no Edificio Sulacap — sala 404 — 4° andar. (97452)

TO let a beautiful large confortable Apartment new Building on Beira Mar n.° 6470 with Ultra-Gás. Information Rua Riachuelo, 185 or on the place with the caretaker. (304)

TERRENOS

AVISAMOS que os magnificos lotes com fruteiras na beira da estrada tronco, sul e outros no alto "Monte Paraiso", juntos do Reservatorio Dágua em Prazeres, só se trata com os donos na casa 1329 (agua e luz), à Estrada da Batalha. Pertos da praia de Boa Viagem. (131)

ADQUIRA — Bôa Viagem, o melhor local, magnificos lotes, 60 prestações. Agua, luz e transporte. Emprêsa Vendedora de Terrenos Ltda. EVETEL — Edificio Seguradora — sala 803. (96493)

GRANDE loteamento no Sancho, lotes para diversos preços, com transporte, luz e agua, na porta e para pagamento em 5 anos. Ver e tratar na rua Desolto, 331 — Jardim São Paulo, ou Cambôa do Carmo, 150 — 2.° andar. (97719)

OLINDA. Vende-se 1 ótimo terreno no Bairro Novo, 100 metros da beira-mar, lado nascente, situado na rua Candido Pessoa. Preço de ocasião. Tratar pelo telefone 4362. (97818)

PERMUTA-SE — Um terreno próximo à Avenida Caxangá, em frente ao Golf Club, medindo .. 18x62 metros, por outro em Olinda. Vende-se tambem. Tratar com Giovani. Rua das Flores n.° 47. (97793)

SRS. INDUSTRIAIS — Vende-se ou aluga-se uma área coberta com 3.000 mts., destinada a uma grande industria, situada em Caruaru, no trecho calçado da estrada tronco via sertão, dispõe de instalação de força eletrica, esgotos e canalização dágua 4". A tratar na rua Direita n.° 26. (97780)

TERRENOS em 60 prestações, no Jardim Ipiranga, já beneficiado com construções novas. Ver e tratar à rua 21 de Abril n.° 342 — Afogados, escritorio à rua Diario de Pernambuco n.° 23 — Fone 7906. (97711)

TERRENOS NA BOA VISTA E MADALENA — Dispomos nestes locais de alguns lotes que vendemos à vista ou em prestações com ou sem entrada inicial. Os de Madalena ficam localizados por traz do Internacional e Esporte. Cr$ 200,00 a Cr$ 250,00 por metro quadrado. Organização Coelho Ltda. — Imperador 235 — Fones 7426 e 7850. (136)

TERRENO para loteamento. Vende-se um com capacidade para 3.000 (três mil) lotes. Plantas e detalhes na Avenida Guararapes, 86 — Loja 7, nesta capital, com Geraldo. (97743)

VENDE-SE terreno arborizado, 34 por 100, limitando-se no Country Club, preço seiscentos e cinquenta mil cruzeiros, três lados, murado, zona calçada. A tratar Imperador, 488 — 1.° andar — das 10 às 12 horas. (97705)

VENDE-SE um terreno em Olinda, medindo 34x30mts., terminal da Autoviaria, frente para o nascente. Preço de ocasião. Tratar com Alberto, na rua da Concordia, 780. (97687)

VENDO ótimo lote de terreno em João de Barros, bem perto da avenida, virado para nascente, todo murado, 11x27, pechincha, Cr$ 65.000,00, sujeito a oferta. Negocio urgente, com Mota, à Praça Maciel Pinheiro n.° 338 — 1.°. (97788)

VENDEM-SE dois terrenos: um em Boa Viagem e outro em Casa Amarela. Otimos preços. Tratar com Isaldo no Banco Nacional do Norte S|A (97785)

NEGOCIOS A VENDA

VENDE-SE por Cr$ 60 000,00, no interior do Estado, uma fábrica de doces, com todos os utensilios proprios, predio com terreno, servindo pela rodovia e Rêde Ferroviária, na margem de um rio, com agua abundante, zona de muitas frutas. Motivo da venda é o dono ter outro negocio e não poder estar à frente. Tratar na Avenida Caxangá, 1578. (97533)

VENDE-SE uma mercearia à rua Couto Magalhães n.° 551 — Ponto de Parada, a tratar na mesma. (977?1)

VENDE-SE barraca para refrescos, com pneus, com ponto feito. Tratar com Wilson, à rua da Roda — canto com Pateo Paraiso. (97803)

EMPREGOS COMERCIAIS

AVISO — Companhia de grande movimento, dispõe de vagas para pessoas de ambos os sexos, ótimas oportunidades para elementos de tirocinio, procurar o sr. Jeferson, das 8 às 11 horas, diariamente. Imperatriz n.° 211 — 1.°. (97676)

AUXILIARES — Precisamos com urgencia dos seguintes: uma estenografa, Cr$ 2.000,00; 1 faturista, Cr$ 1.500,00; 1 bom datilografo, Cr$ 1.200,00; uma datilografa para serviços gerais, Cr$ 1.500,00; 1 faturista, Cr$ 1.200,00; 2 escriturários (1 rapaz e uma senhora), com prática, Cr$ 2.000,00. — Organização Coelho Ltda. — Imperador, 235. (136)

AUXILIAR DE ESCRITORIO — Temos uma vaga para moça. Exigimos que saiba escriturar os livros fiscais e tenha pratica de ficharío. Rua do Aragão n.° 63 — Fone 2331. (331)

AUXILIARES DE ESCRITORIO — Para cargos de responsabilidade, precisam-se de duas moças com grande pratica de serviços de escritorio. Paga-se bem. Tratar com o sr. Botelho, à rua Cambôa do Carmo, 104 — 1.° andar. Atende-se somente até 12 horas. (97804)

BALCONISTA para miudezas, precisa-se de um, com bastante prática e que possa apresentar bôas referencias. Tratar na rua Duque de Caxias n.° 327. (97739)

CORRESPONDENTE — Precisa-se de um em português, com redação propria. Ordenado entre Cr$ 1.400,00 e Cr$ 1.700,00. Favor só se apresentar quem estiver em condições. Tratar à rua da Aurora n.° 309. (97806)

CORRESPONDENTE — Necessitamos de um, rapaz ou moça, com redação proópria e com bastante prática de estenografia. Damos preferencia aos que possuirem conhecimentos de inglês. Favor dirigir-se à rua do Apolo n.° 153 — Recife. (97677)

COBRANÇAS — Pessôa idonea, que pode apresentar fiança, oferece seus serviços a firmas desta ou de outras praças, ou a proprietarios de casas, para fazer cobranças. Fineza não se apresentar quem não tenha realmente o que cobrar. Cartas para Booz, na posta restante deste jornal. (97765)

COSTUREIRA e bordadeira, precisam-se à rua da Hora, 906 — Espinheiro, morando longe dá-se almoço. (97800)

EMPREGADOS — Para balcão e entrega de mercadorias, precisam-se de dois, à rua Arquimedes de Oliveira n.° 6, em frente à Diretoria da Limpeza Publica. (97348)

MOÇA OU RAPAZ que tenha muita prática de serviços gerais de escritório, inclusive contabilidade e estoques escreva bem à máquina precisa-se à rua da Imperatriz n.° 119 — terreo.

MOÇAS PARA ESCRITORIO — Precisam-se de duas com bôa pratica de serviços de escritorio, sendo indispensavel escrever à maquina com desembaraço. Atende-se das 8 às 12 horas. Rua Cambôa do Carmo, 104 — 1.° andar. (97804)

O distribuidor das Canetas "Kirê", precisa de um vendedor idoneo e que apresente referencias. Favor não se apresentar, se não estiver em condições. Tratar urgente no Edificio Vieira da Cunha — sala 214. (97805)

PRECISA-SE urgente de um rapaz com pratica de escritorio e que saiba correspondencia comercial. A tratar à rua do Rangel n.° 165. (97694)

PRATICO DE RADIO — Precisa-se de um para trabalhar em oficina de consertos. Tratar com Amaury — Rua do Hospicio, 171 — Recife. (97798)

PRECISA-SE de um farmaceutico para responsabilizar-se por uma farmacia no interior. Tratar na Avenida Marquês de Olinda 302, com o sr. Horácio. (97634)

PRECISA-SE de uma moça, bôa datilografa, com bôa letra, para serviços gerais de escritorio. Favor não se apresentar quem não estiver em condições. Informações: Rua do Alecrim n.° 222. (97606)

RAPAZ com vastos conhecimentos e longa pratica de vendas e propaganda de produtos farmaceuticos, oferece seus serviços aos laboratorios e ao comercio em geral desta praça. Favor dirigir-se a A. T. Silva, à rua Silva Ferreira, 15 — Santo Amaro. (97794)

EMPREGOS DOMESTICOS

ARRUMADEIRA — Precisa-se de uma de meia idade e que seja ativa. Rua Carneiro Vilela n.° 334 — Espinheiro. (97778)

ARRUMADEIRA — Precisa-se para hotel, habilitada c| bôas referencias. Tratar das 9 às 10 horas, na Praça Maciel Pinheiro, 363. (97814)

COPEIRA — Precisa-se à rua Conde da Boa Vista, 1612. (97796)

COPEIRA-ARRUMADEIRA — Precisa-se de uma de meia idade. A tratar à rua Conde de Irajá n.° 257 — Torre. (97797)

LAVADEIRA-ENGOMADEIRA — Precisa-se de uma urgente. A tratar pela manhã. Rua Conde de Irajá n.° 257 — Torre. (97797)

PRECISA-SE de uma bôa lavadeira e de uma bôa costureira. Paga-se bem. A tratar na rua do Rangel n.° 64. (97777)

PRECISA-SE de uma empregada de maior até 35 anos, bôa aparencia, que viva sobre si, para viver com um casal, cujo ... está sempre em viagem. E' mais para companheira, que para trabalhos. Pode mesmo se achar gravida. Se tiver alguem ... de, poderá ter um pequeno ordenado. Informa à travessa da Carioca, 47 — 1.° andar junto à rua da Praia. (97710)

AUTOMOVEIS

AUTOMOVEL de luxo semi-novo por motivo de viagem ao exterior, oferece-se à venda até o dia 5 de abril um completamente equipado e por preço de ocasião. E' um belo carro e o mais conservado da cidade. Tratar à Avenida Cruz Cabugá, 1838, ou à rua do Rangel, 140 — Fone 7088. (97697)

ATENÇÃO — Em vista de estarmos desmontando um Renault 1949, rabo quente semi-novo, vendemos peças do mesmo. Tratar à rua da Palma, 420 — Fone 7337. (97766)

AUTOMOVEIS — Vendem-se. Vauxhall, 4 cils., 1947; Mercury, 4 portas, de luxo, 1946; Javelin, 1951; Hilmann conversivel, 1951; Motocicleta Matchless, 500 cc. Cia. Vieira da Cunha — Rua da Concordia, 228-238. (97781)

AUTOMOVEL — Vende-se um Javelin, modelo 1952, com rádio e equipamento completo. A tratar na Vila Cel. Silva Torres, casa 12 — Capunga. Fone 3670. (97714)

AUTOMOVEL: Compramos, vendemos, trocamos e facilitamos. Cia Vieira da Cunha — rua da Concordia, 228-238 — Recife. (317)

AUTOMOVEIS — Vendem-se: 1 carro Ford 1936, c|4 portas, preço Cr$ 10.000,00; 1 carro Ford 1937, c|4 portas, preço Cr$ ..... 15.000,00; 1 caminhonete Ford 1940, preço Cr$ 15.000,00, à rua Imperial n.° 1032. Fone 6788. (97593)

AUTOMOVEL Volvo 1951, semi-novo, preço Cr$ 53.000,00; 1 Renault 1946, c|4 portas, preço Cr$ 30.000,00; 2 caminhões Chevrolet 1947 e 1948, preço de cada, Cr$ 35.000,00, à rua Imperial, 1032 — Fone 6788. (97593)

AUTOMOVEL — Não se preocupe em vender ou trocar seu automovel, procure hoje mesmo Galvão, à rua Imperial n.° 1032 — Fone 6788. (97593)

AUSTIN A 40 — Vende-se um bem conservado. Tratar com Waldemar na praça do Gem..., à rua da Aurora. (97233)

AUTOMOVEIS — De todas as marcas com vidros quebrados substitua-o por legitimo Vitroplex. Colocação na hora. Vidraria São Luis — Cambôa do Carmo 109 — Fone 7063. (467)

CHEVROLET 46, particular, em estado de novo, vende-se, em ótimas condições. A tratar com Barroso — Pensão Palacio. (97667)

MERCURY 46 — Vende-se ou troca-se por um carro pequeno um Mercury 46, bem conservado, uso particular e ferro novo. Tratar na Praça do Mercado n.° 52. (97579)

OPORTUNIDADE — Vanguard 1950, em ótimo estado, vende-se. Felipe. Agencia Renault. Rua do Muniz n.° 2. (177)

PREFECT 1946 — Vende-se um bem conservado. Preço Cr$ 2?.000,00. Tratar na Oficina Arlindo, sita à rua Alvares de Azevedo n.° 6 — Fone 4446. (97347)

VENDE-SE por preço de ocasião, Ford 1938, 85 H. P., pintura, forro, pneus semi-novos, maquina óleo 40, ver e tratar à Avenida José Rufino, 2612 — Tigipió. (97693)

VENDE-SE um automovel Vauxhall 1949, seis cilindros, Despacho da Autoviaria, com Alcisio de Paula Lopes. (97631)

VENDE-SE uma barata Studebaker, conversivel, cinco lugares, com pintura, capota, forro interno, bateria e pneus faixa branca novos, radio, usando oleo 30, ver e tratar à Avenida Marquês de Olinda n.° 133 — terreo, com Alberto Ferreira. (97242)

VENDE-SE um Chevrolet 34, sem defeito, Cr$ 8.000,00 verdadeira pechincha, à rua da Detenção, 319 — Mercearia. (97239)

VENDE-SE ou troca-se por um carro, um onibus de 2.ª classe, e vende-se uma carrosserie para lotação. A tratar na Avenida Beberibe n.° 2034, em Agua Fria. (97761)

VENDE-SE por motivo de viagem, um carro Volvo 1951 e por preço de ocasião, ver e tratar na rua do Alecrim, 7, durante o dia e à noite na Av. Visconde de Albuquerque, 233 — Madalena. (97731)

BICICLETA

LIQUIDAÇÃO TOTAL DE BICICLETAS — Bicicletas inglesas marca Maestre, completamente equipadas. Preço à vista Cr$ ... 1.500,00. Procure S.A. Magalhães Com. e Industria — Rua do Apolo n.° 43 — Fone: 9753. (46)

CAMINHÕES

CAMINHONETE Chevrolet Furgão, tipo 3.800, quase nova, ano 1951. Vende-se a tratar com Geraldo, à rua do Rosario, 88 — Boa Vista. Negocio à vista. (97757)

CAMINHONETE Chevrolet Furgão, de passagem pelo Recife, vendo uma, em bom estado de conservação, tendo rodado quarenta mil quilometros, estacionada na Praça Dezessete. (97732)

VENDE-SE — Uma caminhonete "Ford" F-3, tipo 1950 em perfeito estado, a tratar na rua Dom Sebastião Leme n.° 173 — Graças — Recife. (68)

VENDE-SE — Uma caminhonete "De Soto", tipo 1951, semi-nova (2 toneladas). A tratar na rua Dom Sebastião Leme n.° 173 — bairro das Graças — Recife. (68)

MOVEIS NOVOS E USADOS

AOS noivos e pessôas de fino trato, por motivo de viagem ao exterior, vende-se até o proximo dia 5 de abril, por preço de ocasião, finos moveis em estilo colonial português, tapetes, cortinas, sumier, refrigerador, estante, bureau quadros, radiola e tudo mais no estilo. Oportunidade unica de bom gosto. Ver e tratar à Avenida Cruz Cabugá n.° 1836. (97697)

A CASA DOS MOVEIS USADOS — Compra, vende e troca, salas, dormitorios e moveis em geral. Rua da Concordia, 780. (215)

MOVEIS USADOS — Compram-se pelos melhores preços. A tratar com o sr. Azevedo, à rua da Conceição, 78 ou pelo fone 4090. (401)

MOVELARIA NACIONAL, à rua Estreita do Rosario n.° 204, aluga moveis para escritorios, pensões e casas de familia. Vende salas de jantar e dormitorios de imbuia, cadeiras Gerdau e Cimo, camas Patente, etc. (97142)

POR motivo de viagem, vende-se uma sala de jantar de sucupira rustica, por Cr$ 17.000,00, quarto para casal de sucupira, 2 laqueados para moças e diversos moveis. Ver e tratar diariamente, à rua Manoel Arruda Camara n.° 90 — Prado. Das 10 às 12 e das 15 às 18 horas. (97784)

SALA DE JANTAR — Vende-se com 12 peças, em imbuia trabalhada, semi-nova, por bom preço. Rua da Concordia n.° 780. (97?87)

VENDE-SE um fino dormitorio, para casal estilo mexicano, trabalhado em jacarandá e imbuia. A tratar à rua Sabino Pinho n.° 184, entrada pela Avenida Caxangá, defronte à Fábrica de Estopa. (97630)

VENDE-SE por motivo de viagem, uma sala de jantar, estilo Provençal francês, uma mobilia de ferro para terraço, um quarto para casal, com colchão de molas, uma sala de copa e outros utensilios domesticos. Ver e tratar na rua Ulisses Pernambucano n.° 156 — Prado. (97733)

VENDE-SE uma fina sala de visita, com 7 peças, moveis todos em imbuia e com alto relevo. Preço baratissimo. Rua São José, 214. (97791)

ESCOLAS E CURSOS

CURSOS DANTAS BARETO — Português, Matemática, Latim, Francês, Inglês, Contabilidade — Vestibulares — Artigo 91 — Datilografia. Rua Conde da Boa Vista n.° 100. (97704)

CURSO MILITAR — Admissão a todas as escolas militares (Exercito, Marinha, Aeronautica), do país. Programa e metodo de seus respectivos professores. Cel. Hollanda — Rua Riachuelo (Vila Sto. Antonio). (97745)

ESCOLA REMINGTON — O melhor passaporte para os bons empregos e um diploma da

(Conclue na 10.ª página)

FUNDAÇÃO LAUREANO

Construção do Hospital do Cancer, na cidade de João Pessôa Estado da Paraiba

«EDITAL DE CONCORRENCIA»

1) A FUNDAÇÃO LAUREANO, com séde na Avenida Erasmo Braga nº 277, loja 20-A, Rio de Janeiro, tem, para conhecimento dos interessados, o projeto, caderno de encargos e as especificações da construção do HOSPITAL DO CANCER, na Cidade de João Pessôa, na Paraiba.

2) Mediante o pagamento da quantia de Cr$ 2.000,00 (dois mil cruzeiros), a FUNDAÇÃO fornecerá cópia daquêle projeto, caderno de encargos e especificações, devidamente autenticadas pelo Diretor-Executivo da FUNDAÇÃO, aos que desejarem apresentar propostas de prêço para a construção do HOSPITAL DO CANCER, nos têrmos do presente EDITAL DE CONCORRENCIA.

3) Cada concorrente deverá apresentar até o dia 25 de abril de 1953, duas sobrecartas fechadas, e subscritas da seguinte forma:

1.ª sobrecarta — (Nome do concorrente) documentos de idoneidade técnica e financeira;

2.ª sobrecarta — (Nome do concorrente) proposta para construção do HOSPITAL DO CANCER, em João Pessoa, Paraiba.

Na 1.ª sobrecarta, o concorrente oferecerá:

a) Prova de exercicio legal e regular da profissão do concorrente, e de seu Registro, como firma individual ou sociedade comercial, no Departamento Nacional de Indústria e Comércio, ou Junta Comercial, na forma da lei;

b) Prova de habilitação, pelo Conselho Regional de Engenharia e Arquitetura, para executar obras, como a de que trata êste Edital;

c) Atestado de idoneidade técnica e financeira,

d) Relação das principais obras executadas pelo concorrente, devidamente documentadas.

Na 2.ª sobrecarta, o concorrente fornecerá a proposta para a construção do HOSPITAL, indicando:

a) Prêço global e fixo para execução completa da obra, conforme projeto, caderno de encargos e especificações referidas em o numero um (1) dêste mesmo Edital;

b) Prazo para execução da obra, nunca superior a vinte e quatro (24) meses, contados da data do recebimento da ordem escrita para inicio da obra; e

c) A declaração pura e simples de que está de inteiro acôrdo com os termos do presente Edital, inclusive Caderno de Encargos.

4) Para o recebimento, pela FUNDAÇÃO, das sobrecartas mencionadas no número anterior, o concorrente fará, prèviamente e na forma da lei, a caução de DEZ MIL CRUZEIROS (Cr$ 10.000,00).

5) Na séde da FUNDAÇÃO, ás 18 horas do dia 25 de abril de 1953 serão recebidas as sobrecartas (1.ª e 2.ª sobrecartas) dos concorrentes e abertas as que contiverem a indicação 1.ª sobrecarta —, devendo a FUNDAÇÃO, dentro de DEZ (10) dias, apreciar e julgar de modo irrecorrivel, e livremente, da idoneidade dos concorrentes, convidando os que forem, afinal, selecionados, para, em dia previamente anunciado, neste mesmo jornal, e com antecedencia minima de cinco (5) dias, comparecerem á abertura da segunda sobrecarta.
O concorrente eliminado na prova de idoneidade técnica e financeira, receberá, em devolução e contra recibo, a segunda sobrecarta, fechada, e a caução a que se refere o número 4.

6) A FUNDAÇÃO reserva-se o direito de julgar as propostas, optando pela que se lhe afigurar mais conveniente a seus interesses, podendo, inclusive, rejeitar a todas, sem que deva motivar o seu julgamento, e aos concorrentes caiba o direito a qualquer reclamação.

7) O concorrente preferido será disso notificado, mediante carta, e convidado a assinar, na séde da Fundação, o respectivo contrato de empreitada, minutado pela FUNDAÇÃO, dentro do prazo de dez (10) dias, contados da data daquela carta-notificação, bem como a elevar, prèviamente, para Cr$ 30.000,00 (Moeda corrente ou Titulos ao Portador da Divida Pública Federal) a caução a que se refere o número 4 dêste Edital, e qual passará a garantir especialmente a fiel execução da empreitada.

8) Se por culpa do concorrente não fôr assinado o contrato de empreitada, na forma e no tempo previsto no número anterior, êle perderá, em favor da FUNDAÇÃO, a caução referida nos ns. 4 e 7, podendo a FUNDAÇÃO convidar qualquer outro concorrente para a assinatura do contrato, se não preferir abrir nova concorrência ou adotar outra modalidade de contratar.

9) Os concorrentes, cujas propostas tiverem sido rejeitadas pela FUNDAÇÃO, levantarão a caução prestada, imediatamente após a assinatura do contrato da FUNDAÇÃO com o concorrente vencedor, ou no máximo, trinta dias depois da rejeição de sua proposta.

10) O pagamento do prêço da empreitada será realizado em parcelas correspondentes ao valor das obras executadas, e de acôrdo com o estipulado no Caderno de Encargos. De cada pagamento serão deduzidos 5% de seu valor, para reforço da caução referido no número 4, que será levantada depois de inteiramente concluidas as obras e de assinado pela FUNDAÇÃO o Termo de Recebimento definitivo de todo o HOSPITAL DO CANCER.

Rio de Janeiro, 10 de março de 1953

POMPEU DE SOUZA

Diretor-Presidente da Fundação LAUREANO.

Os interessados deverão procurar a secção de engenharia do Banco Hipotecário LAR BRASILEIRO S/A., em Recife, das 16 ás 18 horas. (109)

DJALMA

QUARTA-FEIRA, 1 DE ABRIL DE 1953

Às 15 horas

LEILÃO JUDICIAL

AÇÃO EXECUTIVA REQUERIDA POR DR. FAUSTO DE MORAES PINHEIRO E SUA MULHER CONTRA ALIPIO CORDEIRO DE BARROS E SUA MULHER

AO CORRER DO MARTELO

NA AGENCIA DJALMA RUA CONDE DA BOA VISTA, 157

CONSTANDO DE: Uma casa de alvenaria, situada á rua 20 de Janeiro, def. no numero duzentos e vinte e dois (222) em BOA VIAGEM, edificada em terreno proprio, com duas salas, três quartos, gabinete sanitario, cosinha, sala de visita, piso de taco e mosaico alpendre de frente e de lado, dois oitões murados, faltando dois portões, uma janela e uma porta de frente, com duas portas no oitão. AVALIADA POR DUZENTOS E CINCOENTA MIL CRUZEIROS (Cr$ 250.000,00).

Djalma Eusebio Simões, cumprindo o Mandado assinado pelo Exmo. Snr. Dr. Juiz de Direito da 13.ª Vara Civel, substituto do Dr. Juiz de Direito da 12.ª Vara Civel da Comarca de Recife Capital do Estado de Pernambuco, venderá o referido bem imovel no dia, hora e local acima mencionados.

Caução 20%

OTIMO EMPREGO DE CAPITAL !!!!

AO CORRER DO MARTELO

ATENÇÃO — Amplas informações com o leiloeiro.

Rua Conde da Boa Vista n. 157 — Fones 3050 e 28488

(249)

MAGROS E FRACOS

VANADIOL

E' indicado nos casos de fraqueza, palidez, magreza, fastio porque em sua fórmula entram substancias tais como Vanadato de sódio Licitina, Glicero-fosfatos pepsina, noz de cola, etc. de ação pronta e eficaz nos casos de fraqueza e neurastenia. Vanadiol é indicado para homens, mulheres, crianças, sendo sua fórmula conhecida pelos grandes médicos e está licenciado pela Saúde Pública (18)

NOVAS INDUSTRIAS OLINDA S. A.

(Novolinda)

De conformidade com o disposto no artigo 99 do decreto-lei n. 2627, de 26 de setembro de 1940, comunicamos aos senhores acionistas que se encontram á sua disposição, na sede social desta empresa, á rua Ulhôa Cintra n. 122, 1.º andar, os documentos abaixo, referentes ao exercicio social findo em 31 de dezembro de 1952:

a) Relatorio da Diretoria

b) Copia do Balanço e Conta de Lucros e Perdas

c) Parecer do Conselho Fiscal

Recife, 16 de março de 1953.

Domingos da Costa Azevedo
Superintendente Geral

Antiogenes Chaves
Superintendente Adjunto
(120)

DURA-BEM ROUPA INDUSTRIAL S/A.

Assembléia Geral Extraordinaria

PRIMEIRA CONVOCAÇÃO

Ficam os senhores Acionistas de DURA-BEM ROUPA INDUSTRIAL S/A., convidados para se reunirem em ASSEMBLÉIA GERAL EXTRAORDINARIA, ás 10 horas do dia onze de abril vindouro, na sede social, á rua Imperial n. 710, nesta cidade, afim de deliberarem a respeito da alteração do paragrafo unico do artigo 4.º dos Estatutos Sociais e assuntos conexos com a finalidade desta convocação, conforme proposta da Diretoria.

Recife, 30 de março de 1953.

John William Ayres
Diretor-Presidente
(97771)

TOCANTINS TECIDOS S. A.

Assembléia Geral Ordinaria

1.ª CONVOCAÇÃO

Ficam, pelo presente, convidados os srs. Acionistas de Tocantins Tecidos S. A. para a reunião de Assembléia Geral Ordinaria a realizar-se no dia 8 de abril proximo vindouro, quarta-feira, ás 15 horas, em sua sede social á Rua do Rangel n. 132, a fim de apreciar, examinar, julgar e aprovar ou não os atos, as contas, o Relatorio da Diretoria, o Balanço Geral e o parecer do do Conselho Fiscal referente ao periodo de 7 de agosto a 31 de Dezembro de 1952, bem como eleger os membros da Diretoria, do Conselho Fiscal e seus Suplentes, como ainda tratar de outros assuntos de interesse da Sociedade.

Recife, 28 de março de 1953.

(a) Carlos Pessoa de Mello
Diretor-Presidente
(119)

COMPANHIA INDUSTRIAL PERNAMBUCANA

(FABRICA DE CAMARAGIBE)

Assembléia Geral Ordinaria

2.ª CONVOCAÇÃO

Não tendo se realizado á falta de numero legal a Assembléia Geral Ordinaria convocada para o dia de hoje, ficam novamente convidados os Srs. Acionistas a se reunirem ás treze (13) horas, do dia 3 de abril proximo vindouro, no escritorio desta Companhia, em Camaragibe, municipio de São Lourenço da Mata afim de deliberarem entre outros assuntos de interesse social, sobre o Relatorio da Diretoria, Balanço Geral e Parecer do Conselho Fiscal, referente ao exercicio findo em 31 de dezembro de 1952, bem como a procederem á eleição da nova Diretoria, do Conselho Fiscal e respectivos suplentes.

Camaragibe ,31 de março de 1953.

A DIRETORIA
(203)

Pequenos anuncios

(Conclusão da 9.ª página)

Escola Remington Uma ampla resolução guiará um jovem para o resto de sua existencia abrindo lhe um novo horizonte de melhores oportunidades... Tome imediatamente uma inscrição em nossas aulas de Dactilografia — Taquigrafia — Correspondência Comercial e Contabilidade. Inúmeros jovens têm sido colocados no comercio desta praça, por intermedio desta Escola Criterio — Eficiencia — Cortezia — Escola Remington — Rua Nova, 259 — 1.º andar. Não tem filial. Aulas Diurnas e Noturnas para ambos os sexos. Diretôra Chrysólita Bittencourt. Rua Nova, 259 — 1.º andar — Recife — Pernambuco. (801)

ENSINA-SE na residencia do aluno, algebra ginasial e aritmética para concursos. Hora marcada. Tratar na rua da Saudade n.º 56 — das 14 ás 17 horas. (97813)

NORMALISTAS — O Curso Pedagógico acaba de ser equiparado aos Cursos Clássicos e Científico para efeito de matricula nas Faculdades da Universidade. Procurai informações mais detalhadas no Curso Universitário de Preparação ao Vestibular de Direito, no Edificio Santo Albino — sala 218. (134)

PIANOS

PIANOS — Auto-Pianos, Serafinas etc., consertos em geral, autentico material inovação de técnica moderna, pelo sistema Leasch-Tam, pelo já credenciado profissional Natanael Pessoa à rua Vidal de Negreiros n.º 204 (antigo Patio do Terço) — fone 6930. (93636)

VENDE-SE um piano alemão, Zeitter & Winkelmann Braunschweig, 3 pedais, ótimo estado de conservação. E' favor só aparecer quem estiver em condições. Tratar á Avenida Rio Doce, 653 — Olinda. (97810)

DIVERSOS

ABELHAS! Vendem-se colmeias e nucleos de italianas e uruçu' á rua da Regeneração, 427 — Agua Fria — Fone 6930. (93636)

AO glorioso São Judas Tadeu agradeço uma graça alcançada. Manoel Pessôa. (97775)

AGRADEÇO a São Judas Tadeu, uma graça alcançada. Maria das Dôres Freitas — Aliança. Pe. (97749)

ACEITAM-SE bordados á mão e á maquina, enxovais para bebês e roupas de criança. Edificio Rio — 1.º andar. Av. Beberibe 208 — Encruzilhada. (97753)

AOS POBRES — Extração de dente sem dôr, Cr$ 15,00. Obturação, Cr$ 15,00. Serviço especializado para senhoras e crianças sem aumento de preços. "Serviço Bandeirante". Rua Nova, 145 — 1.º andar. (97790)

A TODOS — Consulta a médicos e médicas especialistas. Cr$ 40,00. Exames de Sangue, Fezes Urina e outros, a preços populares. "Serviço Bandeirante". Rua Nova, 145 — 1.º andar — desde 7 horas da manhã. (97790)

CAUTELAS PERDIDAS — Perderam-se as cautelas ns. ... 73347 e 79089, da Secção de Penhores da Caixa Economica Federal de Pernambuco (Matriz), pelo que vão ser fornecidas umas 2.ªs vias das referidas cautelas, ficando as 1.ªs sem nenhum valor.

Recife, 30 de março de 1953. (97758)

COMPRAM-SE rádios defeituosos ou inteiramente mudos. Paga-se muito bem. Rua do Principe 410. (97448)

FERRO VELHO — A Companhia Brasileira de Material Ferroviário avisa aos seus amigos e freguezes, deste e de outros Estados que compra qualquer quantidade de ferro velho aos melhores preços da praça sendo o pagamento efetuado no momento da pesagem Deposito: Av. Norte oitão do Cemiterio dos Inglêses — Santo Amaro.

FINANCIAMENTOS para casas até 300 mil cruzeiros para pagamento até 10 anos, pela Tabela Price, a partir do recebimento do habite-se. Inscrição e informações na Organização Coelho Ltda. — Imperador, 235. Não informamos por telefone. (136)

FOLHEADO A OURO — Folheamos a ouro relogios e pequenos objetos — Fornecemos Certificado de Garantia por 7 anos Técnico Gennes & Siff — Palma n.º 187 — sala 302 — Edificio Ouro Branco. (610)

GARGANTA, OUVIDO E NARIZ — Consulta a médico especialista Cr$ 400,00. Tratamento. Operações. "Serviço Bandeirante" Rua Nova, 145 — 1.º andar — diariamente. (97790)

OLHOS — Consulta a médico especialista. Cr$ 40,00. Operações. Tratamento. Olho artificial. "Serviço Bandeirante" — Rua Nova, 145 — 1.º andar — desde 7 horas da manhã. (97790)

PARA o seu casamento, aniversario ou sua festa de 15 anos encomende seus doces salgadinhos á Praça Maciel Pinheiro n. 349 — 1.º andar e recebe elogios de todos os convidados. (389)

LAVANDARIA REAL — Real da Torre, 1263. Especialista em Lavagem de roupas de casimira tropical linhos, para homens, senhoras e crianças. Serviço rápido e garantido. (97750)

LAURA DE FIGUEIREDO SANTOS — Agradece a São Judas Tadeu uma graça alcançada por sua intercessão. (97738)

NECESSITA de dinheiro? Procure a Organização "França", sito á Praça Joaquim Nabuco, 71 — 1.º andar, que mediante modica comissão resolverá seu problema. (97755)

PERMANENTE Cr$ 25,00, corte Cr$ 10,00, manicure Cr$ 7,00. Madame Philippini. Rua da Matriz 58. (97599)

SELOS PARA COLEÇÃO — Recebemos nova remessa de sêlos do Brasil, inclusive Imperio e estrangeiros. Rua do Hospicio, 65. (97770)

SALGADINHOS artisticos e com sabor domestico. Praça Maciel Pinheiro n.º 342 — 1.º andar. (389)

TRICOT MANUAL — Roupinhas para crianças, blusas, "pull overs", etc. Trabalhos executados com perfeição. Rua Gomes Coutinho, 284 (ao lado da Vila dos Comerciarios) — Casa Amarela. (97721)

Aos noivos e pessoas de fino trato

POR MOTIVO DE VIAGEM AO EXTERIOR VENDE-SE ATÉ O PRÓXIMO DIA 5 DE ABRIL, POR PREÇO DE OCASIÃO, FINOS MÓVEIS EM ESTILO COLONIAL PORTUGUÊS, TAPETES, CORTINAS, SUMIER, REFRIGERADOR, ESTANTE, BUREAU, QUADROS, RADIOLA, E TUDO MAIS NO ESTILO. — OPORTUNIDADE ÚNICA DE BOM GÔSTO. VER E TRATAR Á AV. CRUZ CABUGA N.º 1838. (97811)

INDICADOR PROFISSIONAL

MÉDICOS

Dra. EUNICE SOARES — ASSISTENTE DA CLINICA GINECOLOGICA DA "FACULDADE DE MEDICINA" — DOENÇAS das SENHORAS PARTOS — Cons.: Ouro Branco, 609 - 6.º Das 14 ás 16 horas — Res.. Rua da Alegria 250 — Boa Vista

DR. José Gêgo Vieira — Pele — Sifilis e Venereas — com curso especializado no Rio de Janeiro — Cons.: "Ed. Almare" — Sala 101 — Av. Guararapes — Residencia: ARAGÃO 168

Dra. Conceição Lins — Doenças de senhoras — Partos — Operações — Consultas das 16 ás 18 horas, diariamente — Cons.: Seguradora 4.º andar — Sala 406 — Resid.: R. José Bonifacio 530 — Torre (96560)

Dr. Matheus de Lima — Laboratorio de analises Rua Nova 462 Praça do Derby 311 Telefone 9070 — Exames de Laboratorio Exames de sangue fezes urina escarro, etc. DOSAGENS DE COLESTEROL PROTEINAS GLICOSE Ureia etc. No SANGUE Reações DE FRIEDMAN E GALLI MANINI

TUBERCULOSE — ASMA — RAIOS X — DR. JOÃO RUFINO — Ed. Sloper — Sala 3. Fone 1567

PROF. JARBAS PERNAMBUCANO — DOENÇAS NERVOSAS E MENTAIS — Consultas ás 2as. 4as. e 6as. feiras das 16 ás 19 horas — Consultorio: Rua do Padre Inglês 331 (344)

DR. GIL BRAZ A. NORBEGA — DOENÇAS NERVOSAS E MENTAIS — EDIF. SANTO ALBINO — AVENIDA GUARARAPES — Sala 510 — 5.º andar

Dr. Armando Macedo — CLINICA MEDICA — Consultório: — Edf. Santana: Rua Nova, 306 - 4.º and. De 4 ás 6 — Entrada pela Rua do Cajú — Residência: Avenida João de Barros, 1267 (225)

PROF. ZACARIAS MACIEL — (Da Faculdade de Ciencias Medicas Docente Livre da Faculdade de Medicina e Universidade do Recife) CLINICA GERAL E NERVOSA — Consultorio Rua da Palma Edificio "Ouro Branco" 5.º Salas 516 e 517 Telefone: 6188 Residencia Rua da Hora 402 Telefone: 28082

DR. LAURENIO LIMA — DOENÇAS DAS VIAS RESPIRATORIAS — Rua Martins Junior 88 — De 16 ás 18 horas diariamente

DR. LAMARTINE VASCONCELOS — Assistente do Hospital Pedro II — Clinica Médica — Aparelhos cardiaco e digestivo — Doenças da Nutrição Sifilis — Consultorio: Rua da Imperatriz n. 199 1.º and. — Fone 4009 — Diariamente das 16 ás 19 horas (exceto aos sábados)

Prof. J. de Andrade Médicis — Da Faculdade de Ciencias Médicas — Docente-livre da Universidade do Recife — OUVIDOS NARIZ GARGANTA — Consultorio: Edificio Sto Albino Salas 203-204 — Das 11 ás 12 e das 16 ás 18 horas — Residencia: Rua Dom Bosco 821

Dra. Eugenia Bortnik — Doenças de Senhoras Partos Ondas curtas Eletro-Coagulação Estudo de citologia vaginal Cursos de especialização na Maternidade da Escola do Rio e com o Prof. Meding no H. das Clinicas de S. Paulo — Cons.: Ed. Seguradora 5.º andar Salas 511-511 Cons. das 14 ás 18 hs. Resid.: R. da Hora, 593 — Espinheiro

Prof. Arsenio Tavares — CIRURGIA GERAL, VIAS URINARIAS GINECOLOGIA PARTO — Cons. Ed. Bancarios — Av. Guararapes 131 — 6.º andar Sala 109 — Das 14 ás 17 horas — Res. AV. BOA VIAGEM, 3354. — Fone 8 V 73

NEUROCIRURGIA DR. MUSSA HAZIN — Cirurgia dos tumores do cerebro e da medula Traumatismos do crânio e da coluna vertebral Tratamento cirurgico de epilepsia Cirurgia das doenças mentais Cirurgia da dôr ciáticas nevralgias dores de cabeça e dos cânceres inoperaveis Paralisias Cons. Ed. Sto Albino — 7.º andar — Salas 718 e 719 2as., 4as. e 6as. de 16 ás 18 horas. Resid.: Rua Dr. Isaac Salazar, 114 — Tamarineira (463)

Prof. Eduardo Wanderley — Catedratico da Faculdade de Medicina do Recife — Chefe da III.ª Clinica Cirurgica do Hospital do Centenario. CIRURGIA GERAL — Cons.: Edif. IAPTEC salas 601, 603, 605 — 6.º — Diariamente das 16 ás 19 horas, exceto aos sábados Hora marcada. (7857)

DR. MEDEIROS DE BRITO — do Hospital Português — Doenças internas (coração aorta, estomago, intestinos figado, rins) Sifilis Vias Urinarias Eletricidade Médica Cons. Rua Nova 462 2.º andar 10 ás 11 e 16 ás 18 Fone: 7102 — Res.: Av. Norte 8063

Dr. Dourado de Azevedo — Doenças do reto e anus — Dos Hospitais Centenario e Português Especialista chefe do Hospital Santo Amaro Ex-assistente do prof. Pitanga Santos Cura das hemorroidas sem operação e sem dor Edif. Sto Antonio, rua da Palma 216, 8.º andar Fone 5548, das 14 ás 18 horas Aos sabados das 8 ás 12 horas.

Dr. Paulo Amazonas — OUVIDOS - NARIZ — GARGANTA — Curso de especialização no Rio de Janeiro, Montevidéo e Buenos Aires. — Cons.: Ed. Santo Albino, sala 328 — Res.: Rua Porto Carreiro 156 — DERBY (98415)

Dr. A. C. VIEIRA DA CUNHA — CLINICA GERAL E DE SENHORAS — Consultas de 5 ás 12 no Edificio dos Bancarios — Av. Guararapes, 131, no 8.º andar, salas 802/803. Fone 6551 Residencia: Rua Gervasio Pires n. 876. (333)

DR. NORBERTO SCHEIDEGGER — CIRURGIAS URINARIAS ANUS E RETO — Consultas das 16 ás 18 horas. — Cons.: Edificio ALMARE Anexo 7.º andar — Sala 7.. Res. Rua Afonso Celso 85 Fone 28597. TAMARINEIRA

Dr. Adherval Torres — GARGANTA, OUVIDOS E NARIZ — Assistente da Faculdade de Medicina da Universidade do Recife — Especialista do H. Pedro II — Consultorio: Rua da Imperatriz, 115 - 1.º and. Fone 4134. Horário: 8 ás 10 e 16 ás 18 Sabados: 8 ás 10 — Residencia: Rua Visconde de Goiana n. 316 — Fone 4150 (25)

CANCER DA PELE ORGÃOS INTERNOS — Tratamento pelos Raios X dos fibromas — Asma — Inflamações — Acne (espinhas) — Artrites — Oxigenioterapia — DR. JOSÉ RENDA — Chefe da secção de radioterapia da clinica de cancer (S. P. C. C.) — Edif. TRIANON — 1.º andar Fone 7281 — RECIFE Res. Rua Afonso Batista n. 125 — Espinheiro Fone 2350

Dra. Miriam Keiner — De volta de sua viagem de estudos á América do Norte, reassumiu o exercicio de sua clinica especializada Doenças das Senhoras Esterilidade Diagnóstico Precoce do Cancer Partos Reto e Anus. — Rua Sete de Setembro, 106 — Telefone 3268 — Consultas das 14 ás 18 horas (311)

DOENÇAS DE SENHORAS — Operações — Vias Urinarias — DR. PAULO AMARAL — Ed. Ouro Branco — Sala 708 Das 10 ás 12 — 16 ás 18 horas (260)

Clinica das Doenças do Coração — Raios X e Eletrocardiografia — Drs. E. Granville Costa e Luis Pinto Ferreira — Das 8 ás 10 15 ás 19 horas EDIFICIO STO ALBINO, 5.º — AV GUARARAPES 86 — Salas: 513 e 514 Fones: 2398 — 28942 — 6856 RECIFE — PERNAMBUCO (227)

Dr. Galileu Figuerêdo — Médico do Hospital Regional de Olinda e Sanatorio São Lucas — Clinica Médica — Doenças do Coração — Aorta — Estomago — Intestinos e Figado Consultorio: Rua da Imperatriz 202 — 1.º andar — Fone 2572. Residencia: Av. Sigismundo Gonçalves, 78 Recife — Olinda

DR. J. COSTA ROCHA — Curso de especialização em São Paulo. Assistente da Faculdade de Medicina — CORAÇÃO, VASOS E RINS ELETROCARDIOGRAFIA — Horário: Diariamente das 14 ás 16 horas. Segundas e sextas, até 18.30 horas. Sábados, das 10 ás 12 horas. Consultorio: Edif. Sto. Albino, 7.º andar, sala 727. Residência: Rua Conselheiro Portela, 378 — Fone 3153

DR. SA LEITÃO — DOENÇAS DE SENHORAS, PARTOS — Cons Edificio SERTÃ — 6.º Fone: 7196 — Res.: R. Fronteiras, 223 Fone: 2381 (344)

Dr. J. BITTENCOURT — MOLESTIAS de SENHORAS — De volta de sua viagem á Europa transferiu seu consultorio, para o Edificio Santo Albino - salas 402 e 403. Das 10 1/2 ás 11 1/2 e das 15 ás 18 horas. Residencia — Rua do Espinheiro 239 — Telefone 3?6

DENTISTAS

DR. LUCILIO MONTEIRO MOURA — Cirurgião-Dentista — Assist. de Patologia e Terapêutica do Curso de Odontologia da Faculdade de Medicina Tratamento das afecções buco-dentárias Cirurgia Prótese Raios infra-vermelhos e ultra-violeta. Cons.: Av. 10 de Novembro Edif. IAPETC. Sala 60? 6.º andar, diariamente, das 9 ás 11 e das 14 ás 17, exceto nas 3as. a tarde e 5as. pela manhã.

JORGE VERAS — Enfermeiro encarregado do Ambulatorio medico-cirurgico do Centro dos Chauffeurs de Pernambuco e da Companhia de Seguros Novo Mundo. — Atende em domicilio — End. Rua da Aurora, 342 1.º — Fone 2427 — Resid.: R. das Aguas Verdes n. ... — S. JOSÉ.

AVISO — TERRAPLENAGEM — Tratores para serviços de nivelamento, arruamento destocamento. Tratar: á Rua da Palma n. 295 — Ed. Sa... — 6.º — S/613 — das 14 ás 18 horas.

A' Santinha de Goretti — Por uma graça alcançada, agradece. Emilia. (97567)

IOFOSCAL — O fortificante indicado para as crianças em idade escolar

Comercio - Economia - Finanças - Produção

FINANÇAS — 1952

Pela segunda vez consecutiva nos dois ultimos exercicios financeiros encerrados, a execução orçamentaria da União ofereceu expressivo «superavit». O maior entendimento havido entre os poderes Executivo e Legislativo quanto á proposta e votação da lei de meios para o exercicio de 1952, visando o equilibrio orçamentario e a intensificação da melhoria das normas de trabalho do aparelho de fiscalização, respondeu, segundo faz ver «Conjuntura Economica», pelo sucesso financeiro da execução do orçamento no ano findo.

A lei de meios de 1952 orçou a receita em 25 537 milhões de cruzeiros e previu despesas no montante de 25.431 milhões, deixando previsto, portanto, um «deficit» de 106 milhões de cruzeiros. Entretanto, os encargos transferidos dos exercicios anteriores, no total de 568 milhões, representados pelos créditos adicionais ainda com vigencia em 1952, e os gastos originarios de outros creditos adicionais abertos no transcurso do exercicio, alem de despesas não consignadas no orçamento e para as quais não houve oportunidade de autorização legislativa, elevaram os compromissos do Tesouro Nacional a cerca de 30 bilhões de cruzeiros.

Ficou assim ameaçada a previsão inicial do exercicio e, por conseguinte, o esperado equilibrio orçamentario. A melhoria da arrecadação tributaria, concomitante a uma parcimoniosa politica de inversões, e sejou, todavia, em 1952, a obtenção do elevado «superavit» de 2.279 milhões de cruzeiros a favor do Tesouro Nacional. A execução orçamentaria evidenciou, de modo geral, que os gastos efetuados em 1952 á conta do orçamento ultrapassaram de 1.282 milhões de cruzeiros o quantitativo previsto na lei de meios. Dessa diferença, 589 milhões foram motivados por creditos suplementares e o restante por despesas realizadas alem do credito orçamentario.

Englobadamente, os gastos do exercicio ultrapassaram de 11,9% o quantum fixado pela lei de meios. A despesa, efetuada em 1952, superou a do exercicio de 1951 em 3.351 milhões de cruzeiros, com as seguintes variações, por verbas: pessoal, mais 2,1%; material, mais 3,3%; serviços e encargos, mais 53,5%; obras, menos 5,2%; e divida publica, menos 5,4%, enquanto os gastos realizados á conta de exercicios anteriores totalizaram 337 milhões de cruzeiros, contra 520 milhões no ano precedente.

AS COTAÇÕES DA PRAÇA

BOLSA DE FUNDOS PUBLICOS

Pregão realizado no dia 2 de março de 1953.

Apolices Federais	
Diversas Emissões, 5 o/o — v/n de Cr$ 500,00, 6 o/o..	370,00
Obrigações de Guerra de v/n de Cr$ 200,00, 5 o/o .	148,00
Ao Portador, 5 o/o	120,00
v/n de Cr$ 1.000,00 6 o/o	740,00
Uniformizadas 5 o/o	700,00
Comprador	700,00
Obrigações de Guerra de	
Obrigações de Guerra de	
Obrigações de Guerra de	
Couros secos esplebados —	
Caroços de algodão (15 qui.	
Obrigações de Guerra de v/n de Cr$ 50.000,00 6 o/o	2.700,00
Apolices Estaduais	
Nominativas 7 o/o	720,00
Nominativas 5 o/o	480,00
Ao Portador 7 o/o	720,00
Premiáveis v/n Cr$ 100,00 5 o/o	42,00
Ações do Banco	
Banco Auxiliar do Comercio v/n de Cr$ 200,00 comprador	600,00
Banco do Povo s/A v/n de v/n de Cr$ 100,00, 6 o/o .	74,00
Banco Comercio Industria Cr$ 200,00, comprador . .	220,00
Cr$ 200,00 comprador . .	200,00
Banco Central v/n Cr$ 100,00 comprador	100,00
Banco Nacional de Per v/n per. v/n Cr$ 20,00, comprador	45,000
Vendedor	50,00
Banco Nacional do Norte v/n Cr$ 500,00	500,00

Cotação de generos de março de 1953.

Aguçar usina de 1ª (60 ks.)	220,00
Aguçar cristal (60 ks.)	180,00
Aguçar demerara (60 ks.) . .	160,00
Alcool puro 42º (litro) . ..	1,50
Algodão Sertão (tipo 5 — 15 quilos..	265,00
Algodão Sertão (tipo 4 — 15 quilos)..	275,00
Algodão Mata (tipo 5 — 15 quilos) — nominal	300,00
Algodão Mata (tipo 4 — 15 quilos)	300,00
Couros verdes salmourados — quilo	6,50
Peles de cabra — quilo . .	20,00
Peles de carneiro — quilo .	35,00
Oleo)	55,00

ULTIMAS INFORMAÇÕES, ETC.

(Conclusão da 1.ª página)

viço de Informação Agricola, cujas dependencias foram recentemente parcialmente destruidas por um incendio.

Alem da pericia tecnica a cargo das autoridades, os policiais estão funcionando naquele serviço em 2 comissões: uma para averiguação dos danos causados, uma de inquerito e outra de natureza tecnica visando a reconstrução da ala incendiada.

De todas as dependencias da SIA apenas o gabinete de cinematografia não está funcionando.

DESVIADOS MILHÕES DE CRUZEIROS

RIO, 31 (Meridional) — O «Diario da Noite» publica uma reportagem dizendo que milhões de cruzeiros vêm sendo desviados dos cofres da União por uma quadrilha de funcionarios publicos que age dentro da Recebedoria de Rendas do Distrito Federal.

O selo por verba que por lei deve ser recolhido ao Tesouro Nacional através dos cartorios é desviado impunemente pelos funcionarios desonestos com a conivencia dos escreventes.

AMPLIAÇÃO DAS INSTALAÇÕES DA «TRAMWAYS»

RIO, 31 (Meridional) — Foi assinado decreto autorizando a The Pernambuco Tramways & Power Company Limited a ampliar suas instalações no municipio do Recife mediante: 1º. — Construção de 12 novos alimentadores a 13.800 volts; 2º. — Reforma das linhas primarias existentes, de 6.600 volts no primario por outrôs de 13.800 volts; 3º. — Instalação de um banco transformador de 3.000 volts KWA volts na usina termo-eletrica do Recife para alimentação dos circuitos de 6.600 voltos nas proximidades dessa usina.

O "manda-chuvas", etc.

(Conclusão da 3.ª página)

A missão Janot chegou àquela cidade, a voz geral na zona suburbana e, mesmo no centro, era essa: «o anti-cristo» já chegou». Os entendidos em questões bíblicas, então, acrescentavam: «no fim do mundo, segundo Jeremias, Izaias e outros «Ias», aparecerão homens fazendo chuvas, trovões, armas diabólicas e etc. E como prova de que estamos já nos aproximando do Fim, chegou hoje a esta cidade um tal fazedor de chuvas. E' o anti-cristo. Estamos no fim do mundo — concluiam enfaticamente. E assim, durante alguns dias, se ouviram comentários desse gênero em Campina Grande. Então, depois do desastre do Ingá, o povo inculto ficou mais crente de que se tratava de um homem herege como diziam alguns populares. «Castigo! — vaticinava o vulgo. «Quem mandou ele mexer com as coisas da natureza? Castigo! Bem feito!». Muitos não acreditavam nas chuvas-artificiais e outros não as desejava nem em última instância da fome. Havia uma predisposição das camadas incultas contra Janot Pacheco em Campina Grande. No dia em que mandou-se um rapazola do hospital levar os sapatos dos feridos da missão Janot para que fosse engraxados defronte a um dos cinemas da cidade, ocorreu um fato muito curioso. O aludido rapaz, não se sabe por que, disse aos engraxates que os calçados pertenciam aos manda-chuvas. Ato continuo: ninguem os quiz engraxar por preço nenhum. E bastou que o rapazola do hospital esboçasse um ligeiro argumento em favor das chuvas artificiais para que fosse imediatamente linchado pelos engraxates. Não houve mortos nem feridos, mas perdeu-se um par de sapatos.

O CATOLICO E HUMORISTA

Contudo, contrariando a toda essa avalanche de horrorosas concepções, que o vulgo tem de sua pessoa, o sr. Janot Pacheco é, antes de tudo um homem espiritualista. Um verdadeiro católico praticante. Concilia, como poucos, a sua ciência ás coisas de Deus. E ficamos mais certos disso no dia em que contemplamos dentro de sua maleta de mão um livro de meditação e terço de contas pretas. Perguntamos-lhe, durante o seu descanço no hospital do IPASE, como havia encarado o desastre que sofrera na ponte do Ingá e a resposta foi instantânea. Quando muita gente julgava a ocorrencia um castigo o sr. Janot Pacheco acreditava ser o desastre uma estupida coincidência. «Imagine você meu amigo — diz o manda-chuvas — eu morrer afogado em uma lagoa nordestina quando, para aqui, vim fazer chuvas para salvar os flagelados... E olhe que nestas redondezas só existia água naquela lagoa do Ingá onde caiu a caminhonete conosco!... Foi uma estúpida coincidência e, estou com o engenheiro Farias, nosso companheiro de infortunio quando diz que o desastre era um desastre pornográfico...

O DESCANÇO MERECIDO

Depois de tantos sofrimentos e de sucessos, pois afirma que fez inúmeras chuvas desta vez, o sr. Janot Pacheco retorna á capital federal, onde, um mês atrás, recebia, do Ministro da Viação, ordem para fabricar chuvas na Paraiba. Demorará na capital federal alguns dias enquanto se refaz do choque que sofreu durante o desastre do Ingá. Logo consiga permissão do seu médico, meterá os seus aparelhos no avião da FAB e novamente virá ao Nordeste para provocar chuvas no Rio Grande do Norte.

Vida Religiosa

(Conclusão da 6.ª pagina)

briam toda a terra, até a hora nona. O sol escureceu; a véu do templo rasgou-se ao meio. E clamando com voz forte, Jesus disse: Pai em tuas mãos entrego o meu espirito. E dizendo estas palavras, expirou. Vendo então o centurião o que se passava, glorificou a Deus, dizendo: Em verdade Este homem era um justo. E todos os da multidão que assistiam a esse espetaculo e viam o que acontecia, batiam no peito ao regressar. Estavam tambem á distancia os que O haviam conhecido, e as mulheres que O haviam seguido. E havia um homem chamado José, membro do conselho, homem bom e justo, que não concordara na decisão dos judeus, nem nos atos dos outros; era de Arimatéia, cidade da Judéia e esperava tambem o Reino de Deus. Ele foi procurar a Pilatos e pediu-lhe o Corpo de Jesus. E tendo-O descido da cruz envolveu-O num lençol e colocou-O num sepulcro talhado na rocha onde ninguem fôra ainda depositado.

LAUS PERENNE — O SS. Sacramento estará exposto, hoje, durante todo o dia, na matriz de São José.

CURIA METROPOLITANA DE OLINDA E RECIFE

O capelão da igreja do Manguinho está avisando que a missa do dia 5 do corrente, será ás 7 horas por ter de assistir como deão do Cabido o Pontifical do arcebispo, na Basilica do Carmo.

HORA SANTA

Na capela do Colegio Coração Eucaristico de Jesus, realizar-se-á na proxima quinta-feira Santa, o exercicio da Hora Santa, das 19 ás 20 horas.

A partir de 10 horas do mesmo dia a capela poderá ser visitada pelos fieis.

BASILICA DE N. S. DA PENHA

Estão sendo avisados os irmãos terceiros e terceiras, as Filhas de Maria e os associados da Confraria do Coração Eucaristico que a pauta de adoração ao Santo Sepulcro se acha á entrada central da Basilica, afim de que todos tomem conhecimento do horario.

Todos aqueles cujos nomes não constem da pauta, podem escolher a hora que mais lhes convier e dar o proprio nome na sacristia.

HORA SANTA — Na quinta-feira Santa, haverá Hora Santa, de 17.30 ás 18.30 e de 11 horas á meia noite.

A Basilica ficará aberta durante toda a noite de quinta á sexta-feira, esperando grande afluencia de adoradores.

— Pautá dos irmãos terceiros organizada para a adoração ao Santo Sepulcro: de 9 ás 10 horas — Roberto Rossi e José Santos Pereira; de 10 ás 11 — Antonio Santos Pereira e Moisés Soares; de 11 ás 12 — Bernardino Pereira e Geraldo Cordeiro; de 12 ás 13 — Alberison Lucena e Djalma Pereira; de 13 ás 14 — José Sampaio e Manoel Pinto; de 14 ás 15 — Genaro Schettini e Abelardo Neves; de 15 ás 16 — Julio Cavalcanti e José Lacerda; de 16 ás 17 — Osvaldo Almeida e Alvaro Melo; de 17 ás 18 — Clodoaldo Lacerda e José Pereira Santos; de 18 ás 19 — Claudio Cavalcanti e Aluisio P. dos Santos; de 19 ás 20 — Gaudioso Sá e Julio Cavalcanti; de 20 ás 21 — Joaquim Cadete e José Ventura da Silva; de 21 ás 22 — Joaquim Cadete e Angelo Papaléo; de 22 ás 23 — dr. Estacio Cardoso, Abias Cavalcanti e Mauricio Lacerda; de 23 ás 24 — dr. Estacio Cardoso e Abias Cavalcanti; de 24 ás 5 — ministro e terceiros antigos; de 5 ás 6 — Bernardino Pereira e Roberto Rossi; de 6 ás 7 — todos os irmãos.

SEMANA SANTA DA MATRIZ DA BOA VISTA

Quinta-feira Santa, ás 8 horas, missa solene, comunhão geral, exposição do Santo Sepulcro, desnudação dos altares; ás 16 horas, lava-pés sermão pelo padre Arnaldo Cabral, professor do Seminario de Olinda.

Sexta-feira Santa, ás 7 horas, Oficio da Paixão, missa dos Pressantificados, canto da Paixão, adoração da Cruz, sermão pelo padre Aluisio Mosca de Carvalho S. J., vice-reitor da Universidade Catolica de Pernambuco; ás 15 horas, exercicio da Via Sacra; ás 15.30, procissão do Senhor Morto que percorrerá diversas ruas da paroquia, tocando durante a mesma a banda musical do 14.º R. I. da Vila Militar de Socorro; ao recolher, haverá o piedoso ato da Soledade de Nossa Senhora, pregando o padre Ismaldo Fonseca, reitor do Seminario de Olinda.

Sabado Santo, ás 7 horas, benção do fogo e do Cirio Pascal, canto das Profecias, benção da pia batismal, Ladainha de Todos os Santos, Aleluia e missa solene.

Domingo de pascoa, ás 7 horas, missa paroquial, comunhão geral; ás 9 horas, missa rezada; ás 10 horas, missa solene, pregando ao Evangelho o padre Nercio Rodrigues, professor do Seminario de Olinda.

REPARTIÇÕES FEDERAIS

INSPETORIA REGIONAL DE ESTATISTICA DE PERNAMBUCO

A Inspetoria Regional de Estatistica de Pernambuco solicita o comparecimento no 4.º andar do Palacio da Justiça, no horario das 12 ás 16 horas, diariamente, ou nos sabados das 9 ás 12 horas, dos responsaveis pelas firmas abaixo relacionadas, afim de tratarem de asunto de interesse dos mesmos: Itapessoca Agro-Industrial Ltda., Cassimiro Alves & Cia. Ltda., Fausto Rodrigues da Silva, Cavalcanti Duperron Ltda., Sociedade de Impermealização e Comercio Ltda., Carlos M. Amorim, E. Monteiro & Cia., Lourival Gouveia de Melo e Sociedade Construtora e Comercial Jogentil Ltda.

D. R. DOS CORREIOS E TELEGRAFOS

Estão sendo convidados a comparecer á Secção de Pessoal da Diretoria Regional dos Correios e Telegrafos de Pernambuco, entre 11 e 17 horas, nos dias comuns, ou no horario de 9 ás 12 horas, aos sabados, as seguintes pessoas: Ananias Pordeus Gadelha, Julia America da Silva Jatobá e Pedro Felix de Figueiredo.

DELEGACIA FISCAL

A secretaria da Delegacia Fiscal está convidando os interessados abaixo discriminados: Panair do Brasil S|A., Banco de Crédito Real de Minas Gerais S|A., Maria da Conceição Barros Wanderley e Ivono Licarião Fonseca.

— A Tesouraria da Delegacia Fiscal está convidando: Cia. Seguradora Industria e Comercio, Jorge Portela Junior, Emilia Cavalcanti de Brito e Banco Nacional de Pernambuco S|A.

Na Assembléia

(Conclusão da 3.ª pagina)

O sr. José Rodrigues leu um telegrama onde se fazia um apêlo para que não fossem desmembrados os distritos de Brejão e São João de Garanhuns.

O sr. Luiz de França leu um telegrama de Ipojuca encarecendo dar urgencia a um recurso impetrado contra o requerimento de cinco vereadores daquele municipio desobrigando o prefeito das prestações de contas no exercicio de 1952.

Pediu ainda o representante do PSP um voto de louvor pela atuação do tenente Lucena á frente da Guarda Noturna de Recife e Olinda. Justificando o seu requerimento afirmou que o tenente Lucena é a unica autoridade que está de fato cuidando do policiamento da cidade.

O sr. Antonio Luiz protestou contra a atitude dos inspetores de transito que estão apreendendo os automoveis estacionados em locais proibidos na cidade. Classificou o fato de violencia e disse que estava certo de que o coronel Salm de Miranda não tinha conhecimento do mesmo. Aparteado por diversos representantes o sr. Antonio Luiz disse que não estava acusando tambem o sr. Augusto Lucena apenas fazia um apêlo para que se evitassem essas violencias.

O sr. Fabio Correia leu um telegrama dos bancarios agradecendo o interesse demonstrado por aquele deputado na defesa da sua causa.

EMANCIPAÇAO DE SAO JOÃO

Ocupou a tribuna o sr. Elpidio Branco para defender a emancipação de São João do municipio de Garanhuns. Disse que a prefeitura de Garanhuns não tem olhado com desvelo para aquele distrito, isso desde a administração do sr. Luiz Guerra. Ao que o sr. Osvaldo Lima Filho declarou que fora a mais desastrosa administração que jamais houvera em Garanhuns. Prosseguindo o sr. Elpidio Branco falou contra a anexação de Brejão para constituir o municipio de Craustá. Estabeleceu-se sérios debates sobre o assunto entre os deputados Elpidio Branco e José Rodrigues.

Falou depois o deputado Miguel Mendonça que falou sobre a não execução do que estabelece a Constituição no que diz respeito ao problema da esquistosomose em Barreiros.

O sr. Pio Guerra leu uma carta de sobre varios crimes que têem ocorrido em Macaparana os quais têem ficado impunes. Fez um apêlo ao governador e ao secretário da Segurança para que fossem tomadas medidas no sentido de serem capturados os criminosos e entregues á Justiça.

O sr. Osvaldo Lima Filho leu um longo memorial assinado por mil e vinte pessoas pedindo a criação do municipio de Toritama.

O deputado José Abilio apresentou uma emenda autorizando uma verba especial de duzentos mil cruzeiros para a construção de uma ponte sobre o Riacho Sêco, no municipio de Bom Conselho. Seguiu-se com a palavra, o sr. Fernando Lacerda, que manifestou-se solidário com a greve dos médicos.

AGUA PARÁ O ENGENHO DO MEIO

O deputado Andrade Lima Filho, apresentou o seguinte requerimento:

"Requeremos á Mesa que, ouvido o plenário, seja dirigido um apêlo da Assembléia Legislativa ao exmo. sr. governador do Estado no sentido de que sejam tomadas pela Diretoria de Saneamento providencias urgentes afim de resolver satisfatoriamente e em definitivo o problema do abastecimento dágua á vila do Engenho do Meio, fazendo-se para tanto a ligação da rêde da Avenida Caxangá á referida Vila".

Justificação

"O problema de que se cogita no presente requerimento não é novo e a êle já temos nos referido mais de uma vez nesta Assembléia. Porque a verdade é que a água fornecida á comunidade da Vila do Engenho do Meio, tirada do próprio local e depositada no reservatório ali construido, não vem absolutamente, pela sua qualidade, atendendo ás necessidades de seus habitantes. E estes continuam assim sujeitos ao onus, não pequeno, de adquirirem água a preço alto nas carrocinhas que ali fazem, em face dessa situação, o comércio do liquido.

Sob o atual governo, vem a Vila de Engenho do Meio obtendo uma a uma, a satisfação de velhas aspirações. Teve o seu telefone publico. As ordens de ligação de luz para as casas acabam de ser distribuidas. E por estes dias serão lançadas as pedras fundamentais do Centro Educativo Operário e do Grupo Rural. De modo que, empenhados que sempre nos mostramos por essas soluções, não podemos deixar de ressaltar o significado das mesmas e a impressão favorável do povo da Vila do Engenho do Meio em face dessa atuação constante e benemérita do atual governador indo ao encontro de suas aspirações.

Contudo, uma coisa persiste como uma especie de caveira de burro da Vila, mas que precisa com urgência ser removida como coroamento dessa série de medidas assistenciais do governo ao povo de Engenho do Meio. E' a questão aqui ventilada do abastecimento dágua. Pois nesse sentido as reclamações que da Vila são quase diárias, nos chegam dos nossos amigos.

Ora, como a experiencia indicou a solução que se procurou dar ao problema com a construção do reservatório para utilização da água extraida do próprio local, não deu certo, em virtude da qualidade do liquido. Assim sendo, torna-se indispensável e urgente a ligação da rêde que passa pela Avenida Caxangá a Vila, pois só desse modo teremos uma solução satisfatória e definitiva do problema. E por essa solução anseiam legitimamente os moradores de Engenho do Meio, não havendo duvida de que ao seu encontro irá, como tem ido em outros casos, o sr. governador do Estado, interessado que está a excia. numa série de iniciativas de natureza assistencial, capazes de tornar mais suportaveis e mais justas as condições de vida das comunidades proletárias do Recife.

Daí a razão de ser desse requerimento que merecerá decerto a aprovação e a simpatia da Casa".

ATOS DO GOVERNO ESTADUAL

(Conclusão da 4.ª pagina)

e nas Autarquias, não haverá expediente amanhã e depois de amanhã, quinta e sexta-feira santas.

COMISSAO DE ABASTECIMENTO E PREÇOS

O presidente da COAP assinou a seguinte portaria:

O presidente da Comissão de Abastecimento e Preços (COAP) de Pernambuco, no uso de suas atribuições e, considerando a escassez de sementes de milho no Estado para atender ás necessidades agricolas do produto na presente entre-safra, resultante da atual calamidade publica motivada pela sêca;

considerando, por outro lado, ser ótimo o teor de germinação do milho ensilado no municipio de Garanhuns;

considerando, ser atribuição precipua desta Comissão zelar pelo abastecimento da população.

Resolve: Art. 1.º — Ficam reservados, em caráter absolutamente preferencial, para a Secretaria de Agricultura, do Estado e o Fomento Agricola do Ministério da Agricultura, trinta mil (30.000) quilos de milho ensilados no municipio de Garanhuns.

Art. 2.º — As retiradas do milho pelos órgãos públicos previstos no art. 1.º, deverão ser feitas contra pagamento, na base de Cr$ 160,00 (cento e sessenta cruzeiros), o saco de 60 quilos, ficando as despesas do imposto de venda sob a responsabilidade da firma proprietária do produto e a sucaria por conta da Repartição compradora.

Art. 3.º — A presente portaria entrará em vigor na data de sua publicação, revogadas as disposições em contrário".

C. O. A. P.

O presidente da Comissão de Abastecimento e Preços (COAP) de Pernambuco, está avisando ás pessoas interessadas que proferiu os seguintes julgamentos em processos de infração ao tabelamento:

Procedentes e remetidos á Juizo:

Firmas: Candido José da Silva (Panificadora Belém), n.º 40|53, Estrada de Belém, 1583 — Campo Grande, por seu empregado Marcione dos Santos Oliveira.

Grande Hotel n.º 50|53, á Av. Martins de Barros s|n. — S. Antonio, por seu empregado Alberto Quatrini Bianchi.

Improcedente e regularmente arquivado:

Firma: Viuva Manoel Dias de Araujo (Mercearia) n.º 42|53, á Praça da Bandeira, 41 — Sitio Novo — Olinda, por seu gerente Sinfronio Lopes Ferreira.

JUNTA MEDICA DO ESTADO

A Junta Medica do Estado, está convidando a comparecerem ao Departamento de Saude Publica, até ás 13 horas de hoje, os seguintes requerentes:

Maria Lima e Silva, José Henrique Ferreira, Aguinaldo Bezerra de Menezes, Nilza de Oliveira de Souza, Antonia Lopes Cavalcanti, José Antonio Herculano, José Bertoldo dos Santos, Maria do Carmo Campos da Silva, Olga Monteiro Martins, Sebastião Francisco de Farias, Luiz Gonzaga Tinoco, Gonçalo Francisco de Lima, José Afonso Ferreira T., Antonio Marcelino de Albuquerque, Eunice da Cruz Gouveia P., Georgina Nafelia da Granja, Elza Rodrigues de F. e Nazaré Freire de Lira.

— Convida ainda o dr. Manoel Constantino da Silva, candidato ao concurso para juiz do Direito, José Pereira de Araujo e José Ferreira Tavares, a voltarem a esta Junta Medica para o fim de concluir os seus exames de sanidade.

DIRETORIA DA DESPESA DO ESTADO

A Diretoria da Despesa do Estado pagará, hoje, das 12 ás 13,30 horas, aos funcionários tabelados no 4.º dia, a saber:

Departamento de Saude Publica, Escolas Especiais, Escola Experimental, Escola Ageu Magalhães, Escola Superior de Veterinária, Escola Ulisses Pernambucano, Estagiárias, Departamento de Aguas e Energia e Usina Higienizadora do Leite.

— O pagamento ao funcionalismo estadual somente será efetuado mediante apresentação da carteira de identidade.

— A Diretoria da Despesa do Estado está pagando, das 12 ás 13,30, os juros de apólices da Divida Publica Estadual, referente ao semestre de julho a dezembro de 1952, sendo atendidos os possuidores inscritos, de acôrdo com a seguinte tabela:

Dia 1 — ns. 181 a 185; dia 6 — ns. 186 a 190; dia 7 — ns. 191 a 195; dia 8 — ns. 196 a 200; dia 9 — ns. 201 a 205; dia 10 — ns. 206 a 210; dia 13 — ns. 211 a 215; dia 14 — ns. 216 a 220; dia 15 — ns. 221 a 225; dia 16 — ns. 226 a 230; dia 17 — ns. 231 a 235.

DIRETORIA GERAL DA FAZENDA

A Diretoria Geral da Fazenda está recebendo até o dia 15 do corrente, o imposto Comercial, das zonas de Afogados Varzea e Beberibe e o imposto Territorial, da zona de Afogados, referentes ao 1.º semestre de 1953.

DIRETORIA DE RENDAS DA CAPITAL

A Diretoria de Rendas da Capital, está chamando a atenção das firmas fornecedôras de rancho aos navios surtos neste porto, para a portaria n.º 22, de 3-3-53, publicada no Diário Oficial.

AO COMERCIO

Declaro que vendi ao Sr. J. B. Araujo o meu estabelecimento comercial sito á Rua da Harmonia, 268, pelo que convido quem se julgar prejudicado apresentar-se no prazo de 3 dias.

Recife, 28 de março de 1953.

F. B. de Souza

(97679)

SUL AMERICA CAPITALIZAÇÃO S.A.

COMBINAÇÕES CONTEMPLADAS NO SORTEIO DE

Março de 1953

GNP

JFU

PZS

UYQ

DYF

XPE

Os portadores dos titulos em vigor que contiverem uma das combinações contempladas receberão imediatamente o capital garantido.

SUCURSAL DE PERNAMBUCO, á Avenida Guararapes, 111 — EDIFICIO SULACAP — Térreo

SEDE SOCIAL

RIO DE JANEIRO

SULACAP

PARQUE

HOJE

As 2 - 4,30 - 7 - 9,30

Um extraordinario espetáculo em TECNICOLOR com um elenco formado por grandes artistas!

A U.C.B. apresenta:

Jennifer JONES e Joseph COTTEN em

DUELO ao SOL — Imp. até 18 anos

2.ª feira — ANGUSTIA de uma ALMA

MODERNO

HOJE

As 5,30 - 7,30 - 9,30

Henriette MORINEAU e Zilah MARIA no drama da U.C.B.

MEU DESTINO é PECAR

Imp. 18 anos

BOA VISTA

HOJE

2,30 - 6,30 - 9,30

Jane POWELL e Fernando LAMAS

RICA, MOÇA e BONITA

no filme colorido Metro

SÃO LUIZ

HOJE

1,30 - 3,30 - 5,30 - 7,30 - 9,30

Pantanos da Morte... Indios sanguinários: a destruição de um imperio na selva indomavel!

A Warner apresenta:

Gary COOPER e Mari ALDON

— em —

TAMBORES DISTANTES

Filmado em TECNICOLOR — Imp. 14 anos

DOMINGO — CLARK GABLE em

ESTRELA do DESTINO

DOMINGO AS 10 HORAS DA MANHA EM PRE-ESTREIA

Jane POWELL em

NUPCIAS REAIS

ART-PALACIO

HOJE 13,35 - 15,35 - 17,35 19,35 - 21,35

ESPETACULAR! A pompa, o Terror, os amores e intrigas da corte Francesa de 1648!...

CORNEL WILDE
MAUREEN O'HARA

— em —

Os Filhos dos Mosqueteiros

em Tecnicolor

SEGUNDA-FEIRA

LEONARDO CORTESE

— em —

O FIACRE N.º 13

TRIANON

HOJE 12,40 - 14,50 - 17,00 19,10 - 21,20

A Deslumbrante historia da Santa MARIA GORETTI no mais puro de todos os filmes...

INES ORSINI
GIOVANI MARTELLA

— em —

CEU SOBRE O PANTANO

Produção da ART FILMS

SEGUNDA-FEIRA

AVE NINGHI

— em —

UM DOMINGO DE VERÃO

AVANT-PREMIERE NO TRIANON

Domingo ás 10 horas

BOB HOPE em

A Cigana me Enganou

TEATRO TODDY

Ás 13,30 horas das 2as., 4as. e 6as. feiras

NA

RADIO TAMANDARÉ

INSTITUTO DE PREVIDENCIA DOS SERVIDORES DO ESTADO DE PERNAMBUCO

AVISO

O Presidente do INSTITUTO DE PREVIDENCIA DOS SERVIDORES DO ESTADO DE PERNAMBUCO, chama a atenção dos contribuintes classificados para a aquisição de casas tipo popular na Vila «GOVERNADOR AGAMENON MAGALHAES, no Ibura, para o Edital n. 4, que será publicado no «Diário do Estado», nos dias 31 de março, 4 e 5 de abril do corrente ano.

Recife, 30 de março de 1953

Amaury Padilha
Secretário da Presidencia

RADIO TAMANDARÉ

em ondas médias:

e intermediarias

890 quilocicios

3.265 quilocicios

COMPANHIA NACIONAL DE NAVEGAÇÃO COSTEIRA

Patrimonio Nacional

VAPORES PARA O NORTE

ITAHITE' (Passageiro) — Esperado no dia 31, sairá para: Fortaleza, São Luiz e Belem.

ARATAIA (Cargueiro) — Esperado no dia 7, sairá para: Cabedelo, Natal e Macáu.

ARASSU' (Cargueiro) — Esperado no dia 7, sairá para: Cabedelo e Natal.

VAPORES PARA O SUL

ITATINGA (Passageiro) — Esperado no dia 28, sairá para: Maceió, Salvador, Vitoria, Rio, Santos, Paranaguá, Antonina, Rio Grande, Pelotas e Porto Alegre.

ITANAGE' (Cargueiro) — Esperado no dia 2, sairá para: Rio, Santos, Rio Grande, Pelotas e Porto Alegre.

ITAQUATIA' (Passageiro) — Esperado no dia 7, sairá para: Maceió, Salvador, Vitoria, Rio, Santos, Paranaguá, Antonina, Rio Grande, Pelotas e Porto Alegre.

Informações com o agente:

EDWALDO B. NEVES BAPTISTA

Avenida Alfredo Lisboa - Edif. COSTEIRA - Telefone 2214

Secção de Fretes

SOFOSCAL
O fortificante indicado para as crianças em idade escolar

DIARIO DE PERNAMBUCO

PERNAMBUCO — RECIFE — BRASIL — QUARTA-FEIRA, 1 DE ABRIL DE

SOFOSCAL
O fortificante indicado para as crianças em idade escolar

Dispostas as Nações Unidas a reiniciar os entendimentos

APRESENTADAS Á ASSEMBLÉIA GERAL AS PROPOSTAS DA CHINA VERMELHA

De Chou em Lai a Lester Pearson — Abertos os debates sôbre o caso da Coréia

NAÇÕES UNIDAS, 31 (U. P.) — A China comunista apresentou, oficialmente, hoje, ante ás Nações Unidas suas novas propostas de paz. O primeiro ministro das Relações Exteriores da China, sr. Chou En Lai, por via telegráfica, enviou suas propostas ao presidente da Assembléia Geral da ONU, sr. Lester Pearson, do Canadá. Essas propostas despertaram grandes esperanças quanto á possibilidade de que se pode resolver o conflito da Coréia.

O sr. Chou En Lai especifica, contudo, que esse documento não seja posto á disposição da delegação da China nacionalista ante as Nações Unidas. Os diplomatas são de opinião de que as propostas de Chou iniciarão novo debate sôbre a Coréia no seio da ONU. Frizaram que o fato de o sr. Chou En Lai ter enviado as propostas diretamente para as Nações Unidas, invés de entregá-las em Pan Mun Jom, indica que os comunistas desejam obter o apoio da Assembléia Geral da ONU para o seu plano de paz. O sr. Chou En Lai telegrafou ao sr. Lester, solicitando-lhe que faça circular suas propostas como um documento oficial das Nações Unidas. O efeito da mensagem de Chou a Lester é fazer com que as sugestões contidas no discurso que pronunciou, ontem, tenham agora um carater oficial.

NA INDIA

NOVA DELHI, 31 (U. P.) — A proposta do primeiro ministro da China comunista, Chou En Lai, foi recebida favoravelmente pelos circulos oficiais. Tais circulos pensam que as propostas de Chou podem fazer com que ambas as partes envolvidas no problema cheguem a maior coincidencia e que, portanto, poderão ser reiniciadas as negociações afim de conseguir-se uma solução. Os funcionários frisaram, contudo, que não obstante as opiniões oficiais, a India ainda não formou uma opinião definitiva.

OPINIAO DA COREIA DO SUL

SEOUL, 31 (U. P.) — O governo da Coréia do Sul anunciou que repelirá todo e qualquer acôrdo de paz que não preveja a retirada completa das forças chinesas e o desarmamento dos coreanos no norte.

PLENA APROVAÇAO

TOQUIO, 31 (U. P.) — O premier Kim Il Sung, da Coréia do Norte, declarou esta noite: "A Coréia do Norte deu plena aprovação á proposta da China comunista para pôr fim á guerra da Coréia".

ACOLHERA' QUALQUER PROPOSTA

WASHINGTON, 31 (U.P.) — O governo dos Estados Unidos manifestou que encara com satisfação qualquer demarche sincera para resolver a questão dos prisioneiros de guerra na Coréia. Porém salientou que os comunistas devem apresentar o assunto através dos oficiais de ligação da ONU em Pan Mun Jom. O Departamento de Estado disse que ainda não recebeu proposta oficial alguma e que a proposta vermelha foi simplesmente transmitida pela radio.

O EMPRESTIMO DE 300 MILHÕES

WASHINGTON, 31 (U.P.) — Um porta-voz do Banco de Exportação e Importação informou, hoje, que se espera que o Banco do Brasil aprove, nos proximos dias, algumas alterações feitas no pedido sôbre o emprestimo de 300 milhões de dolares para se poder firmar os documentos. O porta-voz esclareceu que isso se tornou necessario, afim de esclarecer melhor o significado de certas frases em português e inglês. O embaixador brasileiro, sr. Walter Moreira Sales, regressou a esta capital depois de consultar no seu governo sôbre o assunto.

CONTINUAM AS CRITICAS Á CEXIM

Não se conformou com os esclarecimentos

RIO, 31 (Meridional) — O deputado Armando Falcão, que vem tratando na Camara do caso da «Cirei», entrevistado, disse: «Recebi o convite do sr. Coriolano Gois, por intermedio dum amigo comum, para ouvi-lo acerca da orientação que adotou a direção de CEXIM a partir de setembro de 1952. Aquiesci ao convite e acabo de estar com o diretor da CEXIM hora e meia. Fui informado por ele que os fatos por mim denunciados decorrem de autorizações anteriores á sugestão. Sôbre a licença de caminhonetes de luxo, que estão sendo vendidas a 260 mil cruzeiros, o sr. Coriolano esclareceu que teria sido baixado, pois a licença fôra dada para rolamentos mecanicos e pequenas percentagens de veiculos rurais. De qualquer modo, o governo consentiu nas irregularidades aludidas».

NEGOCIOS DE COMPENSAÇÃO

RIO, 31 (Meridional) — O «Correio da Manhã» publicou, hoje, que dos varios milhões de cruzeiros de licenças para importação de automoveis, caminhonetes e caminhões que a CEXIM concedeu no periodo de julho de 1952 a fevereiro de 1953, a importancia de 160 milhões correspondentes aos negocios de compensação. Mas, segundo aquele matutino, tais negocios estavam proibidos desde 13|2|1951, conforme a portaria 217 da propria CEXIM.

A CIREI E A CEXIM

RIO, 31 (Meridional) — O sr. Coriolano Gois, diretor da CEXIM, a proposito das criticas do «Correio da Manhã» sôbre a realização de proteção á firma gaucha «Cirei», explica que na sua administração só houve um negocio de compensação, isto é, em setembro de 1952, quando permitiu a troca de fumo balano que atravessava situação angustiosa por automoveis. A operação autorizada não favorecia qualquer das firmas citadas no jornal em apreço, isto é, a «General Motors» e a «Cirei». Mais adiante disse: «Sôbre o caso da «Cirei» cumpre esclarecer que contra uma exportação de produtos gravosos foi apenas autorizada uma outra operação, mas figurando como contra-partida maquinas rodoviarias, moinhos para trigo, caminhonetes rurais, chassis para caminhões, etc».

EMPRESTIMO EM LIBRAS

RIO, 31 (Meridional) — Circulos financeiros em Londres sugerem a realização pelo Brasil de um emprestimo em libras, tal como foi realizado com os Estados Unidos para liquidação de nossos atrazados comerciais com a Grã Bretanha.

MANIFESTAÇAO DE COMERCIANTES E POPULARES

RIO, 31 (Meridional) — Os comerciantes e varejistas provocaram uma manifestação de protesto em frente á sede da Comissão Estadual de Abastecimento e Preços, sendo necessária a intervenção da radio-patrulha. Primeiramente, os varejistas estiveram na feira dos produtores durante muito tempo em longa fila, aguardaram o momento de comprar á COAP a cota de arroz a que têm direito, que seria distribuida pelo orgão controlador do abastecimento. Entretanto, esperaram e nada conseguiram. Daí foram a sede da COAP reclamar mas ninguem lhes deu importancia. Então passaram a gritar «Queremos arroz. Quere[illegible] arroz». Aos compradores, [illegible] se os populares, tendo iniciado um tumulto afinal acalmado pela policia.

ENCONTRADOS OS MILITARES EQUATORIANOS

QUITO, 31 (U.P.) — Seis militares equatorianos, que desapareceram há mais de um mês quando inspecionavam os marcos que delimitam a fronteira com o Perú, foram encontrados. Esta noticia foi dada a conhecer pelo Ministerio da Defesa e posteriormente confirmada pelo ministro do Exterior Alvarado Garaicoa. O Ministerio da Defesa informou que os militares foram encontrados em estado de esgotamento fisico precario devido ás privações que suportaram nas selvas, durante mais de 40 dias.

REGRESSA A BELGRADO O MARECHAL TITO

BELGRADO, 31 (U.P.) — O perigo de guerra não aumentou nem diminuiu, mas em todo caso talvez tenham sido um pouco reduzidas as probabilidades de um ato de agressão. Essa opinião foi manifestada pelo chefe do governo iugoslavo, o marechal Tito, quando chegou ao porto de Split, voltando da sua visita á Inglaterra. Tito não quiz manifestar opinião sôbre os acontecimentos da Russia, dizendo não ter tido oportunidade para estudar a situação.

CENTENARIO DO NASCIMENTO DE VAN GOGH

ZUNDERB (HOLANDA), 31 (U.P.) — As autoridades holandesas reuniram-se aqui para colocar uma placa, comemorando o primeiro centenario de nascimento de um dos grandes da pintura moderna, o impressionista Vincent Van Gogh. Os quadros de Van Gogh são hoje pagos a peso de ouro; mas sua vida foi passada no anonimato e na miseria até que se suicidou depois de ter sido internado num manicômio.

PRESO O CRIMINOSO NAZISTA

ROMA, 31 U.P.) — A policia anuncia a prisão de um antigo funcionário nazista, procurado pelas autoridades alemãs devido ás suas atrocidades contra os judeus. Trata-se de Horst Wagner, antigo conselheiro de legação e funcionario da chancelaria alemã ao tempo do ministro Ribentrop. Wagner havia entrado na Italia como tecnico agricola e foi prêso quando tentava se registrar como correspondente de duas revistas, uma argentina e outra chilena, com o nome falso de Peter Ludwig.

SEQUESTRADA A FAZENDA DO PECULATARIO

BELO HORIZONTE, 31 (Meridional) — O Ministério Público requereu o sequestro dos bens do contador geral da Prefeitura, sr. Dante Lucio, envolvido juntamente com o tesoureiro Adib Abdo num desfalque de 15 milhões verificado na municipalidade durante a administração do sr. Negrão de Lima. Descoberto que Dante comprou uma fazenda por um milhão de cruzeiros em nome dum sobrinho, o juiz determinou o sequestro do imovel.

MISTERIOSO ASSASSINATO — Assassinos desconhecidos mataram a tiros o policial Erwin Schlaeger, ferto do setor russo, em Berlim. Apoderaram-se, depois, da arma da vitima e fugiram para o setor sovietico. As fotos mostram o policial assassinado e o local do crime, em Berlim.

MAS DEPOIS DE OBTIDO UM ACORDO SOBRE A TROCA DE PRISIONEIROS

Importantes declarações do general Mark Clark — Espera receber a nota oficial comunista

TOQUIO, 31 (U.P.) — O general Mark Clark declarou, hoje, que as Nações Unidas estão dispostas a reiniciar as negociações de armisticio, mas somente depois que se tenha chegado a um acôrdo sobre as trocas de prisioneiros feridos e enfermos. O comandante das forças aliadas na Coréia fez ver aos comunistas que a base para o reinicio das negociações reside na troca de prisioneiros de guerra. troca essa será efetuada voluntariamente, segundo sugeriu, ontem, o primeiro ministro chinês Chou En Lai.

O general Mark Clark redigiu uma nota que foi entregue pelos oficiais de ligação aos comunistas, na sede de conferencia de Pan Mun Jom, hoje. Falando aos jornalista, no aeroporto, quando partia para a Coréia, o general Clark disse que a proposta de Chou En Lai será objeto de «um estudo minucioso e favoravel», tão logo receba a referida proposta oficialmente. O chefe das forças aliadas disse que o reinicio das negociações de tregua será um segundo assunto, pois em primeiro lugar deve ser resolvida a troca de prisioneiros feridos e enfermos. Declarou ainda achar que os comunistas estão dispostos a aceitar a proposta das Nações Unidas para a troca voluntária de prisioneiros.

REUNIÃO

TOQUIO, 31 (U.P.) — Os oficiais de ligação aliados e comunistas realizaram, hoje, em Pan Mun Jom, ligeira reunião. Dessa reunião dependem, talvez, importantes conferencias sobre a paz na Coréia. Os representantes da ONU entregaram uma nota aos comunistas, a qual foi redigida com extrema cautela, declarando que estão dispostos a reiniciar as negociações de armisticio, porém sob certas condições. Na verdade, porém, as negociações de paz dependem do resultado de reuniões especiais, cujo objeto será a troca de prisioneiros de guerra feridos e gravemente enfermos. A reunião de ontem, apesar de ter durado apenas dois minutos, despertou mais atenção do que algumas das conferencias mais importantes do passado. Trinta jornalistas estavam presentes em Pan Mun Jom, durante a breve reunião, mas não foram informados sôbre as condições aludidas pela nota entregue pelos aliados aos comunistas.

ESPERA A NOTA OFICIAL

TOQUIO, 31 (U.P.) — O comandante das forças da ONU na Coréia, general Mark Clark, aguarda o texto oficial da proposta chinesa, anunciada pela radio de Pequim, para pôr fim á guerra na Coréia, acrescentando que logo que receber terá a mesma imediata e cuidadosa consideração. Clark adiantou que enquanto não receber a nota oficial, será inoportuno fazer qualquer comentario. Salientou que, todavia, o comando da ONU receberá com satisfação todo o gesto que sirva para chegar a um armisticio justo e honroso na Coréia.

PREMATURO QUALQUER PROGNOSTICO

SEOUL, 31 (U.P.) — Em alguns circulos, acredita-se que tambem será necessario que ambas as partes se ponham de acordo com respeito á nova demarcação das linhas de armisticio. Será prematuro qualquer prognostico sobre a maneira de se chegar a um acordo, apesar do otimismo com que se encara a ultima proposta dos comunistas.

INVESTIGARA' OS DETALHES DA LUTA

BOGOTA', 31 (U.P.) — O governo anunciou oficialmente que uma missão militar colombiana partirá para a Coréia afim de investigar os detalhes da ação das tropas dêste país no monte Old Baldy, em que as forças colombianas sofreram grandes baixas. Estas são calculadas em dezoito mortos, 150 feridos e seis desaparecidos.

CALMA NO «FRONT»

SEOUL, 31 (U.P.) — Nos ultimos oito dias as operações têm sido de baixo nivel, coincidindo a calma com a oferta dos comunistas sobre a troca de prisioneiros enfermos e feridos. A noite, um avião não identificado deixou cair 11 bombas numa posição aliada no front oriental, causando a morte de três soldados sul-coreanos e de um paisano sul-coreano.

Sabado, o inicio das festas de aniversario da «Tamandaré»

Doris Monteiro e Dajos Bela, grandes cartazes presentes ás festividades — Notavel programação comemorativa

Continuam intensos os preparativos para as festas comemorativas do segundo aniversario da Radio Tamandaré, a se iniciarem no proximo sabado no auditorio da emissora associada.

Além das audições festivas do aniversario do «Clube do Fan» e «Novela Semanal», pela manhã; e da «Sabatina da Alegria», á tarde um grande programa será levado a efeito, a partir das 20,35 de sabado á noite, quando a emissora associada de Barão de São Borja solenizará o inicio do seu terceiro ano de vitorias do broadcasting nordestino.

Uma linha de notaveis programas assinalará a efemeride, extendendo-se por todo o dia de domingo, quando a programação se iniciará ás 6,55 da manhã, prolongando-se até ás 24 horas!

TEMA ORIGINAL

Como ocorreu na inauguração e por ocasião do seu primeiro aniversario, a Radio Tamandaré festejará a data com grandiosa programação, subordinada a um tema geral e dividida em varios quadros, assinados pelos produtores Teiga de Araujo, Severino Barbosa, Maranhão Filho, Silva Neto, Nilson Sabino Pinho e Almeida Castro, com partituras especiais dos maestros Luiz Caetano, Nelson Ferreira e Felipe Caparrós. Participará todo cast do natavel elenco da Tamandaré, estando o radio-teatro sob a direção de Jomeri Pozzoli e Luiz Maranhão. Figuras queridas e aplaudidas como Mercedes del Prado, Sonia Fernandes, Geraldo Liberal, Jomeri Pozzoli, Evandro de Vasconcelos, Mario Barros, Glauce Bandeira e muitos outros, do radio-teatro; Odete Cahú, Raimundo Santos, Creusa Cunha, Guilherme Neto, Luciana Maria, Gilvan Chaves, Maria Parisio, Claudionor Germano, Alba de Andrade, Tania Maria e outros, entre os cantores, figurarão nos varios programas, que foram cuidadosamente preparados e virão atestar, mais uma vez, o valor dos que fazem a Radio Tamandaré.

GRANDES CARTAZES

Doris Monteiro, a bonequinha do raido brasileiro e Dajos Bela, o mago da valsa serão os grandes cartazes que abrilhanrão as festas de aniversario da Tamandaré.

Doris Monteiro, um dos mais positivos valores da nova geração artística brasileira, é a cantora de maior projeção no brilhante elenco das emissoras associadas cariocas, sendo recordista de venda de gravações. Interprete seguradissima da musica brasileira, Doris Monteiro é tambem uma apaixonada da musica popular internacional, que sabe cantar muito bem.

De Dajos Bela não é preciso ressaltar seus incontestaveis meritos de artista. Nome conhecidissimo em todo o mundo, o mago da Valsa já deliciou o publico pernambucano com uma série inolvidavel de recitais, no auditorio Tamandaré, há pouco mais de um ano.

São, portanto, dois notaveis cartazes a abrilhantar as grandiosas festividades do aniversario da Radio Tamandaré, a partir da noite do proximo sabado.

ESCOLHIDO O SUBSTITUTO DE TRYGVE LIE

Com o apoio da União Soviética

NAÇÕES UNIDAS (NOVA YORK), 31 (U. P.) — As 5 grandes potencias chegaram a um acordo, finalmente, sôbre a designação do substituto do sr. Trygve Lie, no cargo de secretario geral da ONU. Para o referido posto, com anuencia da Russia, foi designado o sr. Hammarskjoeld, economista sueco de 48 anos de idade.

SURPRESA

ESTOCOLMO, 31 (U. P.) — Dag Hammarskjoeld, perito economico do gabinete sueco, cuja candidatura para substituir o sr. Trygve Lie foi aprovada hoje pelo Conselho de Segurança, disse aos jornalistas que nada tem a declarar. Deu a entender que estava tão surpreendido com a decisão do Conselho como todos aqui em Estocolmo.

UMA ABSTENÇÃO

NAÇÕES UNIDAS, 31 (U. P.) — O Conselho de Segurança das Nações Unidas concordou, hoje, em recomendar á Assembléia Geral o nomeação do sr. Dag Hammarskjoeld, da Suecia, para substituir o sr. Trygve Lie no cargo desecretario geral da ONU, terminando, assim, a prolongada disputa entre o oriente e o ocidente a respeito do assunto.

Informou-se, depois da votação, que houve apenas uma abstenção, acreditando-se que esta foi da China nacionalista. O Conselho concordou em recomendar Hammarskjoeld, que é perito em assuntos internacionais e economicos, depois que a União Sovietica deu sua aprovação. A atitude vermelha, segundo se acredita, tem relação com a ofensiva de paz desencadeada recentemente pelos novos lideres do Kremlin.

Os onze membros do Conselho de Segurança foram convocados para uma reunião secreta, esta tarde, após a realização de uma conferencia tambem secreta dos delegados dos cinco paises que tem direito deveto no Conselho.

Foi durante a reunião dos "cinco grandes" que o novo chefe da delegação sovietica, sr. Andrei Vishinsky, anunciou a disposição do Kremlin de não pôr objeção alguma á indicação do representante sueco, cuja candidatura foi proposta ontem pelo delegado francês.

RADIO TAMANDARE

em ondas médias:
e intermediarias
3.265 quilociclos
890 quilociclos

PRESO O BARBARO ASSASSINO

SANTOS, 31 (Meridional) — Uma simples fotografia rasgada levou a policia a localizar o matador da jovem Valderez Bracale, estudante, filha de Leandro e Amelia Bracale, no interior duma casa suspeita de São Vicente. A fuga do criminoso foi facilitada pelos que se encontravam na casa suspeita. A jovem Valderez, de 15 anos, foi encontrada morta junto á cama com uma bala no coração. O matador Eduardo Salibs, de 19 anos, residente em Santos, foi preso on[illegible]

VITORIOSO O CANDIDATO

PORTO ALEGRE, 31 (Meridional) — Nas eleições municipais de Irai venceu o candidato trabalhista Firmino Santa Helena, com 2230 votos contra 1946. O PTB elegeu 6 vereadores contra 3 do PSD. Participaram da campanha 24 deputados, dos quais 5 federais e os demais estaduais.

VIAGEM DE JANIO QUADROS AO RIO

S. PAULO, 31 (Meridional) — Na residencia do sr. Quintino da Silva, onde está hospedado, voltamos a ouvir o prefeito eleito da cpital. O sr. Janio Quadros estava visivelmente cansado, quiçá, mesmo debilitado. A sua fisionomia não esconde o cansaço de que está tomado, a fadiga que o acometeu. Soubemos depois que está sendo medicado para o diagnostico de «surmenage», consequencia, esta, da sua intensa campanha eleitoral. Na casa do sr. Quintino da Silva não pudemos ouvi-lo. O numero de pessoas era tal e as solicitações tão insistentes, que não pudemos entabolar com ele conversa e da qual decorreria a entrevista. Ademais, o sr. Janio Quadros não se mostrava fisicamente disposto a dizer á reportagem o resultado da sua viagem ao Rio. Conversou ele, todavia, com os seus companheiros de Jornada eleitoral, pondo-os a par dos encontros que tivera na Capital da Republica.

O que nos foi possivel obter do seu depoimento, nos habilita a afirmarmos que ele não se avistou com o sr. Getulio Vargas. Mantivera, apenas, conferencia com o ministro da Justiça com quem, segundo adiantou tratou de generalidades politicas e programas que pretende executar á frente da Prefeitura de São Paulo. Fez questão de fazer o sr. Janio Quadros que não passara da generalidade, não descendo ao exame da conjuntura paulista, por considerar inoportuno fazê-lo. Tambem se avistou com a sra. Alzira Vargas do Amaral Peixoto, tratando com ela, igualmente de generalidade da politica paulista e da administração municipal. Como novo astro que surge no firmamento politico paulista, com o impeto da vitoria que o consagrou como autentico leader popular, nas eleições de 22 de março, o sr. Janio Quadros despertou evidentemente, o interesse das esferas politicas federais, mas, tudo leva a crer, essa sua primeira viagem ao Rio, para encontro com o ministro da Justiça, e outros políticos, pouco resultou para um esquema futuro da politica nacional, tendo São Paulo e seu prefeito como fatores.

DIPLOMADO O SR. JANIO QUADROS — Com 66% da votação recolhida no pleito realizado em São Paulo, para escolha do prefeito da capital bandeirante, o sr. Janio Quadros foi diplomado sabado hitimo, conforme vemos em uma das fotos, em solenidade rápida, realizada na séde do TRE. Tambem recebeu seu diploma de vice-prefeito o sr. Porfirio da Paz. Varias manifestações populares foram prestadas ao randidato eleito, que na oportunidade pronunciou rápidas palavras de exaltação ao Poder Judiciario, tendo prometido governar com Justiça. Varios outros oradores falaram sobre o recente pleito e sua significação, após o que o sr. Janio Quadros deixou o edificio da Justiça Eleitoral em meio a grande manifestações populares, como vemos na gravura acima. A posse do prefeito deverá ser na proxima semana, em solenidade a ser realizada na Camara de Vereadores. (Fotos da Agencia Meridional).

Varias noticias de ultima hora

NÃO DESEJA O REGRESSO DE FAROUK

RIO, 31 (U. P.) — Um porta-voz do governo disse que o Egito não deseja que o ex-rei Farouk regresse ao país, adiantando que se, todavia, o antigo soberano aqui chegar, será submetido a processo, acusado de corrução. Fuad Galal, ministro do gabinete, declarou que Farouk "já não significa nada para os egipcios". Acrescenta que "Farouk será julgado mesmo ausente, pois jamais lhe permitiremos pôr o pé no Egito nem sequer para ser julgado".

PERSPECTIVAS DE SOLUÇAO A' CRISE DO GOVERNO AUSTRIACO

VIENA, 31 (U. P.) — O sr. Julius Raab, encarregado de formar o governo na representação do Partido Popular, conseguiu um "acordo em principio" com o Partido Socialista para a composição do gabinete, segundo informaram, esta noite, representantes de ambos os partidos. As negociações entre os dois grupos que governavam a Austria estavam paralisadas desde as eleições para o novo Parlamento, realizadas em fevereiro.

SEPULTAMENTO DA RAINHA MARY

LONDRES, 31 (U.P.) — Obedecendo ao ultimo desejo da rainha-avó Mary, a familia real assistiu, hoje, ao seu enterro com toda a simplicidade. Apenas um pequeno grupo estava presente á cerimonia, realizada na capela de São Jorge, dentro dos muros do Castelo de Windsor. Contudo, desse grupo faziam parte quatro rainhas, dois reis e outros membros das poucas casas reinantes que ainda restam na Europa.

MAIS UMA EXPLOSAO ATOMICA

LAS VEGAS (Nevada), 31 — (U. P.) — Mais uma explosão atomica realizou-se, hoje, pela madrugada no campo de provas no deserto de Nevada, produzindo um resplendor visivel a centenas de quilometros de distancia. Essa foi a vigesima quarta explosão atomica realizada, até hoje, nos Estados Unidos.

PROJETEIS DIRIGIDOS

WASHINGTON, 31 (U. P.) — As forças armadas norte-americanas desenvolveram os projeteis dirigidos a tal ponto, que já poderão desempenhar papel importante na defesa das cidades. Isso é o que resulta de varias revelações oficiais, feitas, hoje. Entre outras coisas, a Marinha anunciou detalhes de um avião a jato sem piloto, chamado "Regul". Esse aparelho, que poderá carregar explosivos atomicos, pode ser lançado de bordo de submarinos ou navios, sendo controlado á distancia do local de lançamento ou de bordo de outro avião.

REGRESSARAM A' TCHECOSLOVAQUIA

FRANKFURT, 31 (U. P.) — 23 tchecoslovacos que chegaram á Alemanha ocidental ha dias passados, contra sua vontade, regressaram, hoje, em onibus ao seu país. Esses tchecos eram passageiros de um avião no qual outros seis passageiros e tripulantes fugiram para a Alemanha e pediram para ser repatriados.

REVELAÇOES DE TITO

BELGRADO, 31 (U. P.) — O marechal Tito revelou hoje que, quando esteve em Londres, obteve garantias do "premier" Churchill de que se a Iugoslavia fôr agredida, a Grã Bretanha virá em sua defesa. Tito fez essa declaração ante a multidão que o esperava na estação.

ASSASSINOU 6 MULHERES

LONDRES, 31 (U.P.) — John Reginald Christie, o suposto sádico da casa da morte em Motting Hill, preso hoje, foi acusado de ter assassinado sua esposa e as outras 5 mulheres cujos cadaveres foram encontrados na citada casa da morte. Christie foi acusado pela "Scotland Yard" como autor dos assassinios, após intensos interrogatorios.

NAO OPOS RESISTENCIA

LONDRES, 31 (U.P.) — John Reginald Christie, o suposto estrangulador, foi detido por um policial no suburbio de Putney, que fica do outro lado do rio Tamisa, bem em frente a Motting Hill, onde foram cometidos os crimes que estão abalando toda a Inglaterra. O guarda Thomas Ledger encontrou Christie proximo á margem do rio e logo o identificou por uma das milhares de fotografias distribuidas pelas autoridades. Interpelado, o homem não escondeu sua identidade, nem opôs qualquer resistencia ao convite para ir até a delegacia local, afim de ser interrogado. Uma enorme multidão, composta em sua maioria de mulheres, logo se reuniu em frente á delegacia.

JORNALISTAS IANQUES EM MOSCOU

MOSCOU, 31 (U. P.) — O grupo de 10 diretores de jornais e emissoras dos Estados Unidos chegou hoje a Moscou, de avião, a convite do governo sovietico.

CONDENAÇOES EM PORTUGAL

LISBOA, 31 (U.P.) — O Conselho de Guerra condenou, hoje, 7 militares e civis a penas que variam entre 4 meses e 4 anos de prisão. Todos os condenados foram declarados culpados de conspirar para derrubar, pela força, o regime de 25 anos do "premier" Oliveira Salazar. Entre os condenados figura o escritor e ex-deputado Henrique Galvão e o coronel Luiz Gonzaga Teixeira.